

# 介護保険サービスの利用状況

——香川県木田郡三木町の事例——

佐藤 忍  
長山 貴之

## はじめに

四国における高齢化の急速な進展に鑑み、香川大学では平成16年度にプロジェクト研究として「地域社会におけるエイジング総合研究」が発足した。当該研究には香川大学の全6学部から33名が参加している。研究目的は「高齢者の生活を地域社会との結びつきにおいてとらえ、高齢者の生活の豊かさと地域社会の活性化との持続可能な両立の方途を探るための総合的な研究を行い、地域社会システムのあり方に対して政策提言を行う」ことにある。対象地域を香川県木田郡三木町に絞り込み、地域に根差した共同研究を開始した。当該研究は4つの研究領域から構成される。「家族・風土・教育・文化」、「制度」、「地域経済」、「支援環境」がそれである。制度領域には法学部と経済学部から8名が参加している。我々2名も制度領域に属している。当該領域では、三木町政策情報課や香川県健康福祉部長寿社会対策課との連携により、<sup>(1)</sup>着実に研究成果が挙げられている。本稿はその一部である。

本稿の目的は、三木町における介護保険サービスの利用状況を明らかにすることにある。第1節では全国の保険者の中に占める三木町の位置、第2節では香川県の保険者の中に占める三木町の位置、第3節では三木町と隣接する高松市との比較を取り扱う。はじめに、第1節、第2節は長山が、第3節とむすび

(1) 訪問受入や資料提供など一方ならず御厚誼を賜りました。ここに記して謝意を表します。

は佐藤が分担執筆した。

本稿で用いる数値は特に断らない限り、総て「介護保険事業状況報告」に拠る。対象期間は原則として、平成13年度から平成15年度までである。<sup>(2)</sup>なお、第1節と第2節で用いる指標の多くは、日本福祉大学地域ケア研究推進センターの「地域ケアの政策・臨床評価とその活用システム構築に関する研究」に依拠している。彼我の指標の差を約言すれば、正確性を重視するか、簡便性を重視するかである。我々の指標は正確性より簡便性を優先している。

## I. 全 国

まず、全国の保険者の中に占める三木町の位置から分析を始めよう。

### 1. 認 定 率

各年度における第1号被保険者の認定率の分布を示すと、図I-1~3のようになる。この認定率は第1号被保険者数に占める要介護認定者数の比率を指す。第1号被保険者数と要介護認定者数には各年度末の数値を使用している。

認定率は全体的に上昇傾向にあるが、三木町の数値を見ると、平成13年度が14.21%、平成14年度が16.17%、平成15年度が18.00%と緩やかに上昇している。上昇の原因は、第1号被保険者数が増加する以上に要介護認定者数が増加しているためである。認定率は要介護者の出現率だけでなく申請率をも反映する。<sup>(4)</sup>しかし、要介護者の出現率と申請率を分離することは技術的に困難である。

(2) 厚生労働省は、介護保険の導入当初の平成12年度に限り、全国の保険者別データを公表していない。香川県庁からは平成12年度の保険者別データの提供を受けたが、介護保険の導入当初のためデータのばらつきが大きい。

(3) 次節の表II-1~3を参照せよ。

(4) 認定率 = 要介護認定者数 ÷ 第1号被保険者数 = (要介護者数 ÷ 第1号被保険者数) × (要介護申請者数 ÷ 要介護者数) × (要介護認定者数 ÷ 要介護申請者数)。「要介護者の出現率」は(要介護者数 ÷ 第1号被保険者数)を指し、「要介護者の申請率」は(要介護申請者数 ÷ 要介護者数)を指す。なお、実際の要介護認定申請者には非要介護者も含まれるが、ここで言う「要介護申請者」は非要介護者を除外している。従って、(要介護認定者数 ÷ 要介護申請者数)は、理論上は1である。

続いて、第1号被保険者を65歳以上75歳未満の前期高齢者と75歳以上の後期高齢者に区分して分析しよう。

### A. 前期高齢者の認定率

各年度における前期高齢者の認定率の分布を示すと、図I-4～6のようになる。この認定率は前期高齢者数に占める前期高齢者の要介護認定者数の比率を指す。前期高齢者数と前期高齢者の要介護認定者数には各年度末の数値を使用している。

前期高齢者の認定率は、後掲の後期高齢者の認定率と比較して、分布の幅が狭く、水準が低い。分布の幅が狭い理由は、要介護者の出現率のばらつきが小さいことに加えて、申請率のばらつきが小さいためとも考えられる。また水準が低い理由は、要介護者の出現率が低いためであるのは当然として、申請率が低いためでもあり得る。

本稿では掲出していないが、要介護度別の認定率を見ると、要支援から要介護2までの軽度者の認定率は分布の幅が相対的に広く、要介護3から要介護5までの重度者の認定率は分布の幅が相対的に狭い。また、軽度者の認定率の水準は相対的に高く、重度者の認定率の水準は相対的に低い。

前期高齢者の認定率は全体的に定常傾向にあるが、三木町の数値を見ると、平成13年度が4.05%、平成14年度が3.99%、平成15年度が5.31%と緩やかに上昇している。上昇の原因は、前期高齢者数が減少しているためだけでなく、前期高齢者の要介護認定者数が増加しているためでもある。なお、平成15年度に数値が大きく上昇しているように見えるが、これはむしろ平成14年度の数値が下方に振れたと考えるべきだろう。その主な原因は、前期高齢者の要介護認定者数が一時的に減少したためである。

(5) 次節の表II-4～6を参照せよ。

## B. 後期高齢者の認定率

各年度における後期高齢者の認定率の分布を示すと、図 I-7~9 のようになる。この認定率は後期高齢者数に占める後期高齢者の要介護認定者数の比率を指す。後期高齢者数と後期高齢者の要介護認定者数には各年度末の数値を使用している。

後期高齢者の認定率は、前掲の前期高齢者の認定率と比較して、分布の幅が広く、水準が高い。分布の幅が広い理由は、要介護者の出現率のばらつきが大きいことに加えて、申請率のばらつきが大きいためとも考えられる。また水準が高い理由は、要介護者の出現率が高いためであるのは当然として、申請率が高いためでもあり得る。

本稿では掲出していないが、要介護度別の認定率を見ると、要支援から要介護2までの軽度者の認定率は分布の幅が相対的に広く、要介護3から要介護5までの重度者の認定率は分布の幅が相対的に狭い。また、軽度者の認定率の水準は相対的に高く、重度者の認定率の水準は相対的に低い。

後期高齢者の認定率は全体的に上昇傾向にあるが、三木町の数値を見ると、平成13年度が25.93%、平成14年度が29.45%、平成15年度が30.96%と急激に上昇している。上昇の原因は、後期高齢者数が増加する以上に後期高齢者の要介護認定者数が増加しているためである。<sup>(6)</sup>

## 2. 利用率

各年度における第1号被保険者の利用率の分布を示すと、図 I-10~12 のようになる。この利用率は、要介護認定者数に占める介護サービス受給者数の比率を指す。要介護認定者数には各年度末の数値を12倍したものを使用しているが、介護サービス受給者数には各年度の月次累計の数値を使用している。そのため、指標の精度が若干低くなる。

利用率は全体的に上昇傾向にあるが、三木町の数値を見ると、平成13年度<sup>(7)</sup>

(6) 次節の表 II-7~9 を参照せよ。

(7) 次節の表 II-10 を参照せよ。

が75.23%、平成14年度が76.94%、平成15年度が80.66%と急激に上昇している。上昇の原因は、要介護認定者数が増加する以上に介護サービス受給者数が増加しているためである。要介護認定を受けたが介護サービスを利用していない要介護者は、家族介護に頼っているか、医療サービスを利用していると考えられる。

### 3. 施設利用率

各年度における第1号被保険者の施設利用率の分布を示すと、図I-13~15のようになる。この施設利用率は、介護サービス受給者数に占める施設介護サービス受給者数の比率を指す。介護サービス受給者数と施設介護サービス受給者数には各年度の月次累計の数値を使用している。

施設利用率は全体的に低下傾向にあるが、三木町の数値を見ると、平成13年度が30.72%、平成14年度が27.41%、平成15年度が24.52%と急激に低下している。低下の原因は、施設介護サービス受給者数が増加する以上に居宅介護サービス受給者数が増加しているためであって、施設介護サービス受給者数が減少しているためではない。

続いて、介護サービス受給者を要支援から要介護2までの軽度者と要介護3から要介護5までの重度者に区分して分析しよう。

#### A. 軽度施設利用率

各年度における第1号被保険者の軽度施設利用率の分布を示すと、図I-16~18のようになる。この軽度施設利用率は、軽度者の介護サービス受給者数に占める軽度者の施設介護サービス受給者数の比率を指す。軽度者の居宅介護サービス受給者数には各年度の月次累計の数値を使用しているが、軽度者の施設介護サービス受給者数には各年度の給付件数の月次累計を転用している。「介護給付費実態調査」に基づき、全国の受給者数と給付件数の乖離率を示すと、

(8) 次節の表II-11を参照せよ。

表 I - 1 乖離率

(単位：千人，千件)

	平成 13 年度			平成 14 年度			平成 15 年度		
	受給者数	給付件数	乖離率	受給者数	給付件数	乖離率	受給者数	給付件数	乖離率
訪問通所サービス	17666.6	-	-	22110.7	-	-	25414.6	-	-
訪問介護	7494.3	7939.8	5.94%	10209.4	11009.0	7.83%	12024.0	12926.5	7.51%
訪問入浴介護	918.6	922.0	0.37%	1016.9	1020.5	0.35%	1046.5	1050.0	0.33%
訪問看護	2481.4	2507.5	1.05%	2827.3	2862.9	1.26%	3000.7	3045.4	1.49%
訪問リハビリテーション	196.0	196.4	0.20%	233.7	234.0	0.13%	245.7	246.2	0.20%
通所介護	7193.0	7458.2	3.69%	8636.5	9028.2	4.54%	9924.4	10454.0	5.34%
通所リハビリテーション	3899.8	3970.0	1.80%	4499.1	4594.5	2.12%	4870.0	4983.2	2.32%
福祉用具貸与	4777.5	4962.8	3.88%	7358.0	7696.8	4.60%	9520.3	9999.1	5.03%
短期入所サービス	1745.9	-	-	2370.4	-	-	2665.2	-	-
短期入所生活介護	1331.2	1355.5	1.83%	1820.8	1871.2	2.77%	2041.9	2106.1	3.14%
短期入所療養介護(老健)	386.5	388.1	0.41%	519.3	522.7	0.65%	591.0	595.5	0.76%
短期入所療養介護(病院等)	46.1	46.1	0.00%	64.8	64.9	0.15%	75.4	75.5	0.13%
その他単品サービス	-	-	-	-	-	-	-	-	-
居宅療養管理指導	1844.7	2091.7	13.39%	2125.2	2421.3	13.93%	2267.5	2605.9	14.92%
痴呆対応型共同生活介護	156.0	156.2	0.13%	310.7	311.3	0.19%	566.8	568.1	0.23%
特定施設入所者生活介護	149.3	149.4	0.07%	223.8	224.0	0.09%	325.8	326.1	0.09%
居宅介護支援	17556.7	17556.0	0.00%	21993.9	21993.9	0.00%	25293.4	25293.4	0.00%
施設サービス	7760.8	-	-	8572.5	-	-	9000.3	-	-
介護福祉施設サービス	3657.6	3658.5	0.02%	3983.8	3984.6	0.02%	4167.3	4167.9	0.01%
介護保健施設サービス	2829.6	2846.6	0.60%	3061.5	3085.9	0.80%	3217.8	3245.2	0.85%
介護療養施設サービス	1311.1	1312.0	0.07%	1571.7	1573.9	0.14%	1658.0	1659.8	0.11%

出所：「介護給付費実態調査」より作成。

表 I - 1 のようになる。施設介護サービスに限れば、乖離率は常に 1 % を下回っている。そのため、指標の精度にはほとんど影響を及ぼさない。

軽度施設利用率は後掲の重度施設利用率と比較して、分布の幅が狭く、水準が低い。軽度者の大部分は居宅介護サービスを利用しているが、これは施設介護サービスの供給が過少であるからではなく、居宅介護サービスを敢えて選択している結果と考えるべきだろう。逆に、軽度施設利用率が相対的に高い保険者は、居宅介護サービスの供給が過少である可能性がある。

軽度施設利用率も全体的に低下傾向にあるが、三木町の数値を見ると、平成<sup>(9)</sup>

(9) 次節の表 II - 12 を参照せよ。

13年度が18.04%、平成14年度が13.45%、平成15年度が9.79%と急激に低下している。低下の原因は、居宅介護サービス受給者数が増加しているためだけでなく、施設介護サービス受給者数が減少しているためでもある。軽度者に限れば、施設介護から居宅介護への転換が進んでいる。

## B. 重度施設利用率

各年度における第1号被保険者の重度施設利用率の分布を示すと、図I-19～21のようになる。この重度施設利用率は、重度者の介護サービス受給者数に占める重度者の施設介護サービス受給者数の比率を指す。重度者の居宅介護サービス受給者数には各年度の月次累計の数値を使用しているが、重度者の施設介護サービス受給者数には各年度の給付件数の月次累計を転用している。

重度施設利用率は前掲の軽度施設利用率と比較して、分布の幅が広く、水準が高い。重度者の約半数は居宅介護サービスを利用しているが、これは施設介護サービスの供給が過少であるために、居宅介護サービスを仕方なく選択している結果とも考えられる。多くの保険者は依然として、介護施設の入所待機者の問題を解決していない。

重度施設利用率も全体的に低下傾向にあるが、三木町の数値を見ると、平成13年度が53.56%、平成14年度が52.84%、平成15年度が52.23%と緩やかに低下している。低下の原因は、施設介護サービス受給者数が増加する以上に居宅介護サービス受給者数が増加しているためであって、施設介護サービス受給者数が減少しているためではない。重度者に限れば、施設介護から居宅介護への転換は容易でない。

## 4. 居宅費用率

各年度における第1号被保険者の居宅費用率の分布を示すと、図I-22～24のようになる。この居宅費用率は、介護サービス費用額に占める居宅介護サー

(10) 次節の表II-13を参照せよ。

ビス費用額の比率を指す。介護サービス費用額と居宅介護サービス費用額には各年度の月次累計の数値を使用している。

居宅費用率は全体的に上昇傾向にあるが、三木町の数値を見ると、平成13年度が35.89%、平成14年度が39.90%、平成15年度が45.88%と急激に上昇している。上昇の原因は、施設利用率が急激に低下しているためだけでなく、1人当り費用額に対する1人当り居宅費用額の比率が上昇しているためでもある。<sup>(12)</sup> 1人当り費用額と1人当り居宅費用額については後述する。

続いて、介護サービス費用額を要支援から要介護2までの軽度者の介護サービス費用額と要介護3から要介護5までの重度者の介護サービス費用額に区分して分析しよう。

#### A. 軽度居宅費用率

各年度における第1号被保険者の軽度居宅費用率の分布を示すと、図I-25~27のようになる。この軽度居宅費用率は、軽度者の介護サービス費用額に占める軽度者の居宅介護サービス費用額の比率を指す。軽度者の介護サービス費用額と軽度者の居宅介護サービス費用額には各年度の月次累計の数値を使用している。

軽度居宅費用率は後掲の重度居宅費用率と比較して、分布の幅が広く、水準が高い。分布の幅が広い理由は、施設利用率のばらつきを1人当り費用額に対する1人当り居宅費用額の比率のばらつきが助長しているためである。水準が高い理由は、施設利用率が低いだけでなく、1人当り費用額に対する1人

(11) 次節の表II-14を参照せよ。

(12) 居宅費用率=居宅介護サービス費用額÷介護サービス費用額=(居宅介護サービス受給者数÷介護サービス受給者数)×(居宅介護サービス費用額÷居宅介護サービス受給者数)÷(介護サービス費用額÷介護サービス受給者数)。居宅介護サービス受給者数÷介護サービス受給者数=(介護サービス受給者数-施設介護サービス受給者数)÷介護サービス受給者数=1-(施設介護サービス受給者数÷介護サービス受給者数)。「施設利用率」は(施設介護サービス受給者数÷介護サービス受給者数)を指す。また、「1人当り費用額」は(介護サービス費用額÷介護サービス受給者数)を指し、「1人当り居宅費用額」は(居宅介護サービス費用額÷居宅介護サービス受給者数)を指す。



当り居宅費用額の比率が高いためでもある。

軽度居宅費用率も全体的に上昇傾向にあるが、三木町の数値を見ると、平成<sup>(13)</sup>13年度が46.18%、平成14年度が55.81%、平成15年度が67.41%と極めて急激に上昇している。上昇の原因は、施設利用率が急激に低下しているためだけでなく、1人当り費用額に対する1人当り居宅費用額の比率が上昇しているためでもある。

## B. 重度居宅費用率

各年度における第1号被保険者の重度居宅費用率の分布を示すと、図I-28~30のようになる。この重度居宅費用率は、重度者の介護サービス費用額に占める重度者の居宅介護サービス費用額の比率を指す。重度者の介護サービス費用額と重度者の居宅介護サービス費用額には各年度の月次累計の数値を使用している。

重度居宅費用率は前掲の軽度居宅費用率と比較して、分布の幅が狭く、水準が低い。分布の幅が狭い理由は、施設利用率のばらつきを1人当り費用額に対する1人当り居宅費用額の比率のばらつきが相殺しているためである。水準が低い理由は、施設利用率が高いためだけでなく、1人当り費用額に対する1人当り居宅費用額の比率が低いためでもある。

重度居宅費用率は全体的に上昇傾向にあるが、三木町の数値を見ると、平成<sup>(14)</sup>13年度が28.72%、平成14年度が29.27%、平成15年度が32.28%と緩やかに上昇している。上昇の原因は、施設利用率が緩やかに低下しているためだけでなく、1人当り費用額に対する1人当り居宅費用額の比率が上昇しているためでもある。

## 5. 1人当り費用額

各年度における第1号被保険者の1人当り費用額の分布を示すと、図I-31

(13) 次節の表II-15を参照せよ。

(14) 次節の表II-16を参照せよ。

～33 のようになる。この1人当り費用額は、介護サービス費用額を介護サービス受給者数で除した金額を指す。介護サービス費用額と介護サービス受給者数には各年度の月次累計の数値を使用している。

1人当り費用額は全体的に減少傾向にあるが、三木町の数値を見ると、平成<sup>(15)</sup>13年度が163.60千円、平成14年度が155.38千円、平成15年度が151.55千円と急激に減少している。減少の原因は、介護サービス費用額が増加する以上に介護サービス受給者数が増加しているためであって、介護サービス費用額が減少しているためではない。

続いて、介護サービス費用額を居宅介護サービス費用額と施設介護サービス費用額に区分して分析しよう。

#### A. 1人当り居宅費用額

各年度における第1号被保険者の1人当り居宅費用額の分布を示すと、図I-34～36 のようになる。この1人当り居宅費用額は、居宅介護サービス費用額を居宅介護サービス受給者数で除した金額を指す。居宅介護サービス費用額と居宅介護サービス受給者数には各年度の月次累計の数値を使用している。

1人当り居宅費用額は、後掲の1人当り施設費用額と比較して、分布の幅に大きな差はないが、水準が低い。分布の幅に大差がない理由は、居宅介護サービスの利用が予想外に定型化しているためだろう。水準が低い理由は、軽度者が相対的に多いためだけでなく、居宅介護サービスの支給限度額を使い切れないためでもある。

1人当り居宅費用額は全体的に定常傾向にあるが、三木町の数値を見ると、平成<sup>(16)</sup>13年度が84.76千円、平成14年度が85.41千円、平成15年度が92.13千円と緩やかに増加している。増加の原因は、居宅介護サービス受給者数が増加する以上に居宅介護サービス費用額が増加しているためである。特に、支給限度額に制約されない居宅介護サービス、例えば認知症対応型共同生活介護や

(15) 次節の表Ⅱ-17を参照せよ。

(16) 次節の表Ⅱ-17を参照せよ。

特定施設入所者生活介護の費用額の増加が著しい。

## B. 1人当り施設費用額

各年度における第1号被保険者の1人当り施設費用額の分布を示すと、図I-37~39のようになる。この1人当り施設費用額は、施設介護サービス費用額を施設介護サービス受給者数で除した金額を指す。施設介護サービス費用額と施設介護サービス受給者数には各年度の月次累計の数値を使用している。

1人当り施設費用額は、前掲の1人当り居宅費用額と比較して、分布の幅に大きな差はないが、水準が高い。分布の幅に大差がない理由は、施設介護サービスの利用の自由度が高いためではなく、居宅介護サービスの利用が予想外に定型化しているためだろう。水準が高い理由は、重度者が相対的に多いためだけでなく、施設介護サービスが部分的利用に適さないためでもある。

1人当り施設費用額は全体的に減少傾向にあるが、三木町の数値を見ると、<sup>(17)</sup>平成13年度が341.42千円、平成14年度が340.66千円、平成15年度が334.45千円と緩やかに減少している。減少の原因は、居宅介護サービス費用額が増加する以上に施設介護サービス受給者数が増加しているためであって、施設介護サービス費用額が減少しているためではない。但し、介護老人保健施設の費用額だけは減少している。

## 6. 対支給限度比率

各年度における第1号被保険者の対支給限度比率の分布を示すと、図I-40~42のようになる。この対支給限度比率は支給限度単位数に占める給付単位数の比率を指す。支給限度単位数と給付単位数には各年度の月次累計の数値を使用している。

対支給限度比率は全体的に定常傾向にあるが、三木町の数値を見ると、<sup>(18)</sup>平成13年度が39.91%、平成14年度が39.96%、平成15年度が40.36%と安定的

(17) 次節の表II-17を参照せよ。

(18) 次節の表II-18~20を参照せよ。

に推移している。安定の原因は、1人当り給付単位数と1人当り支給限度単位数が同程度に減少しているためである。

続いて、第1号被保険者を要介護度別に区分して分析しよう。

### A. 要介護度別の対支給限度比率

各年度における要介護度別の対支給限度比率の分布を示すと、要支援が図I-43~45, 要介護1が図I-46~48, 要介護2が図I-49~51, 要介護3が図I-52~54, 要介護4が図I-55~57, 要介護5が図I-58~60のようになる。この対支給限度比率は要介護度別の支給限度単位数に占める要介護度別の給付単位数の比率を指す。要介護度別の支給限度単位数と要介護度別の給付単位数には各年度の月次累計の数値を使用している。

要介護度別の対支給限度比率を比較すると、要支援を除けば、要介護度が上がるに連れて、分布の幅は広くなり、水準は高くなる。分布の幅が広がる理由は、重度者に対する介護サービスの供給が過少であるためだろう。水準が高くなる理由は、重度者ほど介護サービスへの依存を強めるためである。また、要支援の対支給限度比率は相対的に、分布の幅が広く、水準が高い。この理由は明らかでないが、要支援の支給限度は1ヶ月当り6,150単位と極めて低いから、生活援助(旧家事援助)を少し利用しただけで、対支給限度比率が跳ね上がるためと考えられる。

要介護度別の対支給限度比率は全体的に、要支援と要介護1が低下傾向、要介護2と要介護3が定常傾向、要介護4と要介護5が上昇傾向にあるが、三木町の数値を見ると、大部分の動きが異なる<sup>(20)</sup>。

要支援の対支給限度比率は、平成13年度が42.22%、平成14年度が42.41%、平成15年度が43.92%と緩やかに上昇している。要介護1の対支給限度比率も、平成13年度が26.88%、平成14年度が29.85%、平成15年度が29.92%

(19) 他の要介護度の1ヶ月当り支給限度は、要介護1が16,580単位、要介護2が19,480単位、要介護3が26,750単位、要介護4が30,600単位、要介護5が35,830単位である。

(20) 次節の表II-18~20を参照せよ。

と緩やかに上昇している。

要介護2の対支給限度比率は、平成13年度が45.91%、平成14年度が44.46%、平成15年度が43.78%と緩やかに低下している。要介護3の対支給限度比率も、平成13年度が47.38%、平成14年度が45.09%、平成15年度が44.10%と緩やかに低下している。

要介護4の対支給限度比率は、平成13年度が50.11%、平成14年度が44.99%、平成15年度が49.51%と激しく変動している。要介護5の対支給限度比率は、平成13年度が45.79%、平成14年度が49.18%、平成15年度が52.39%と急激に上昇している。

これらの動きの原因は総て、要介護度別の1人当り給付単位数が変化したためである。要介護度別の1人当り支給限度単位数は一定である。

## 7. 施設種類別利用率

各年度における施設種類別利用率の分布を示すと、介護老人福祉施設が図I-61~63、介護老人保健施設が図I-64~66、介護療養型医療施設が図I-67~69のようになる。この施設種類別利用率は施設介護サービス受給者数に占める施設介護サービス種類別受給者数の比率を指す。施設介護サービス受給者数と施設介護サービス種類別受給者数には各年度の月次累計の数値を使用している。

施設種類別利用率を比較すると、介護老人福祉施設、介護老人保健施設、介護療養型医療施設の順で、分布の幅が広く、水準が高い。分布の幅に差がある理由は明らかでないが、施設介護サービスの種類によって代替性が異なるためと考えられる。水準に差がある理由は、施設介護サービスの種類によって必要量が異なるためである。

施設種類別利用率は全体的に、介護老人福祉施設と介護老人保健施設が定常傾向、介護療養型医療施設が上昇傾向にあるが、三木町の数値を見ると、いず<sup>(21)</sup>

(21) 次節の表II-21を参照せよ。

れも緩やかに変化している。

介護老人福祉施設利用率は、平成13年度が51.52%、平成14年度が54.07%、平成15年度が54.42%と緩やかに上昇している。介護老人保健施設利用率は、平成13年度が39.98%、平成14年度が36.68%、平成15年度が35.86%と緩やかに低下している。介護療養型医療施設利用率は、平成13年度が8.50%、平成14年度が9.25%、平成15年度が9.72%と緩やかに上昇している。

介護老人福祉施設利用率と介護療養型医療施設利用率の上昇の原因は、施設介護サービス受給者数が増加する以上に施設介護サービス種類別受給者数が増加しているためである。介護老人保健施設利用率の低下の原因は、施設介護サービス受給者数が増加しているためだけでなく、施設介護サービス種類別受給者数が平成14年度に減少したためでもある。但し、平成15年度には増加に転じている。

## 8. 居宅種類別利用率

各年度における居宅種類別利用率の分布を示すと、訪問介護が図I-70~71、訪問看護が図I-72~73、通所介護が図I-74~75、通所リハビリテーションが図I-76~77、福祉用具貸与が図I-78~79、短期入所サービスが図I-80~81のようになる。<sup>(22)</sup>この居宅種類別利用率は居宅介護サービス受給者数に占める居宅介護サービス種類別受給者数の比率を指す。居宅介護サービス受給者数には各年度の月次累計の数値を使用しているが、居宅介護サービス種類別受給者数には各年度の給付件数の月次累計を転用している。前掲の表I-1から解るように、主要な居宅介護サービスは、全国の受給者数と給付件数の乖離率が相対的に高い。そのため、指標の精度が相当低くなる。

居宅種類別利用率を比較すると、訪問介護、通所介護、通所リハビリテーション、福祉用具貸与は分布の幅が広く、訪問看護と短期入所サービスは分布の幅が狭い。また、訪問介護、通所介護、福祉用具貸与は水準が高く、訪問看護、

(22) 平成13年度は資料の制約のため除外した。訪問入浴介護や訪問リハビリテーションは紙幅の制約のため省略した。

通所リハビリテーション，短期入所サービスは水準が低い。分布の幅に差がある理由は明らかでないが，居宅介護サービスの種類によって代替性が異なるためと考えられる。水準に差がある理由は，居宅介護サービスの種類によって必要量が異なるためである。また，通所リハビリテーション利用率の分布は特異であり，全体の2割弱の保険者が3%を下回っている。この理由も明らかでないが，受給者ではなく事業者に原因があると考えられる。

居宅種類別利用率は全体的に，訪問看護が低下傾向，訪問介護，通所介護，通所リハビリテーション，短期入所サービスが定常傾向，福祉用具貸与が上昇傾向にあるが，三木町の数値を見ると，大部分が低下している<sup>(23)</sup>。

訪問介護利用率は，平成14年度が41.49%，平成15年度が39.62%と緩やかに低下している。通所介護利用率は，平成14年度が48.63%，平成15年度が42.02%と極めて急激に低下している。通所リハビリテーション利用率は，平成14年度が37.09%，平成15年度が36.11%と緩やかに低下している。短期入所サービス利用率も，平成14年度が11.52%，平成15年度が9.93%と緩やかに低下している。

訪問看護利用率は，平成14年度が4.63%，平成15年度が4.32%と安定的に推移している。福祉用具貸与利用率も，平成14年度が28.90%，平成15年度が28.99%と安定的に推移している。

大部分の利用率の低下の原因は，居宅介護サービス種類別受給者数が増加する以上に居宅介護サービス受給者数が増加しているためであって，居宅介護サービス種類別受給者数が減少しているためではない。また，訪問看護利用率と福祉用具貸与利用率の安定の原因は，居宅介護サービス種類別受給者数と居宅介護サービス受給者数が同程度に増加しているためである。

## 9. 居宅種類別利用額

各年度における居宅種類別利用額の分布を示すと，訪問介護が図I-82~83，

(23) 次節の表II-22~23を参照せよ。

訪問看護が図 I - 84~85, 通所介護が図 I - 86~87, 通所リハビリテーションが図 I - 88~89, 福祉用具貸与が図 I - 90~91, 短期入所サービスが図 I - 92~93 のようになる。<sup>(24)</sup> この居宅種類別利用額は居宅介護サービス種類別費用額を居宅介護サービス種類別受給者数で除した金額を指す。居宅介護サービス種類別費用額には各年度の月次累計の数値を使用しているが、居宅介護サービス種類別受給者数には各年度の給付件数の月次累計を転用している。受給者数は需要側から見た純人数であるが、給付件数は供給側から見た延べ人数である。そのため、指標の精度というよりは性格が変化している。

居宅種類別利用額を比較すると、福祉用具貸与は分布の幅が狭く、水準が低い。また、短期入所サービスは分布の幅が広く、水準が高い。他の居宅介護サービスの分布の幅と水準に大きな差はない。これらの格差が生じる理由は、福祉用具貸与と短期入所サービスの性質が他の居宅介護サービスと異なるためである。福祉用具貸与だけは物的サービスであり、人的サービスではない。また、短期入所サービスだけは、居宅介護サービスであるにも拘らず、施設介護サービスと類似した特徴を持つ。

居宅種類別利用額は全体的に、訪問介護と通所介護が増加傾向、通所リハビリテーション、福祉用具貸与、短期入所サービスが定常傾向、訪問看護が減少傾向にあるが、三木町の数値を見ると、短期入所サービスだけは動きが異なる。<sup>(25)</sup>

訪問介護利用額は、平成 14 年度が 43.92 千円、平成 15 年度が 48.59 千円と緩やかに増加している。通所介護利用額は、平成 14 年度が 23.29 千円、平成 15 年度が 29.73 千円と急激に増加している。短期入所サービス利用額も、平成 14 年度が 130.73 千円、平成 15 年度が 140.60 千円と急激に増加している。

通所リハビリテーション利用額は、平成 14 年度が 48.98 千円、平成 15 年度が 48.71 千円と安定的に推移している。福祉用具貸与利用額も、平成 14 年度が 16.77 千円、平成 15 年度が 16.87 千円と安定的に推移している。

(24) 平成 13 年度は資料の制約のため除外した。訪問入浴介護や訪問リハビリテーションは紙幅の制約のため省略した。

(25) 次節の表 II - 24~25 を参照せよ。



訪問看護利用額は、平成14年度が35.93千円、平成15年度が34.31千円と緩やかに減少している。

主立った利用額の増加の原因は、居宅介護サービス種別受給者数が増加する以上に居宅介護サービス種別費用額が増加しているためである。また、通所リハビリテーション利用額と福祉用具貸与利用額の安定の原因は、居宅介護サービス種別費用額と居宅介護サービス種別受給者数が同程度に増加しているためである。訪問看護利用額の減少の原因は、居宅介護サービス種別費用額が増加する以上に居宅介護サービス種別受給者数が増加しているためであって、居宅介護サービス種別費用額が減少しているためではない。

図 I - 1 第 1 号被保険者の認定率 (平成 13 年度)



図 I - 2 第 1 号被保険者の認定率 (平成 14 年度)



図 I - 3 第 1 号被保険者の認定率 (平成 15 年度)

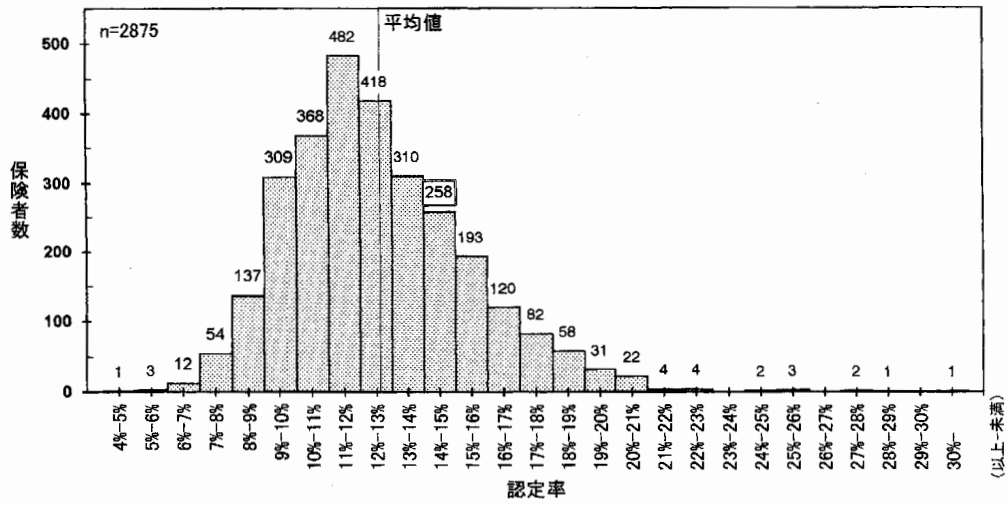

図 I - 4 前期高齢者の認定率 (平成 13 年度)

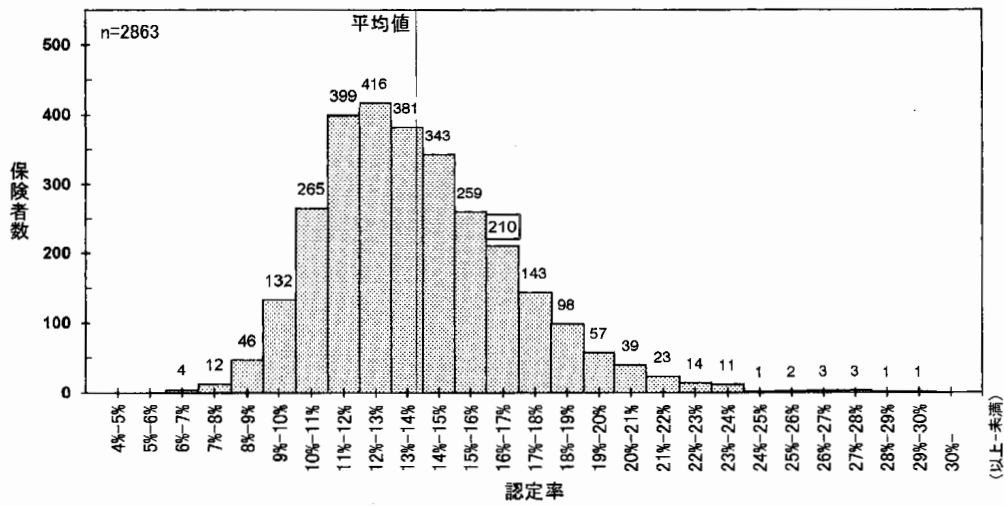

図 I - 5 前期高齢者の認定率 (平成 14 年度)

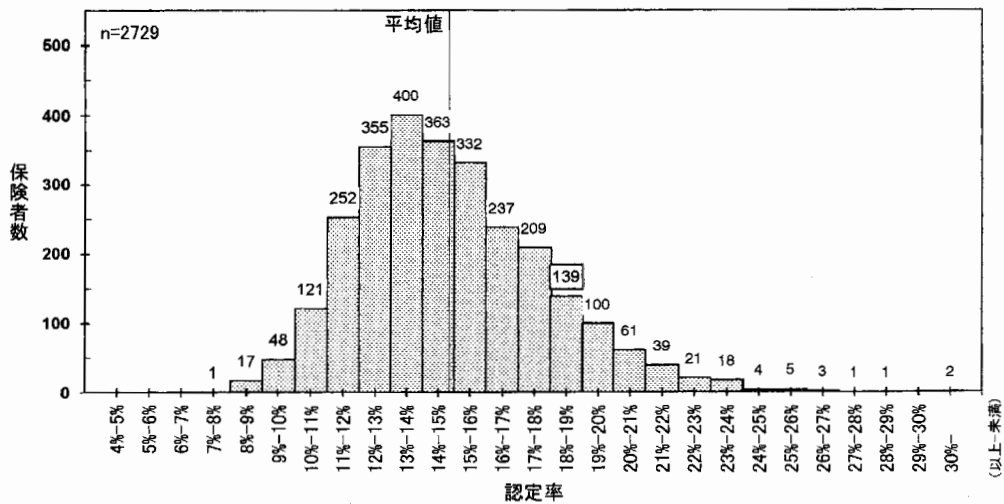

図 I - 6 前期高齢者の認定率 (平成 15 年度)

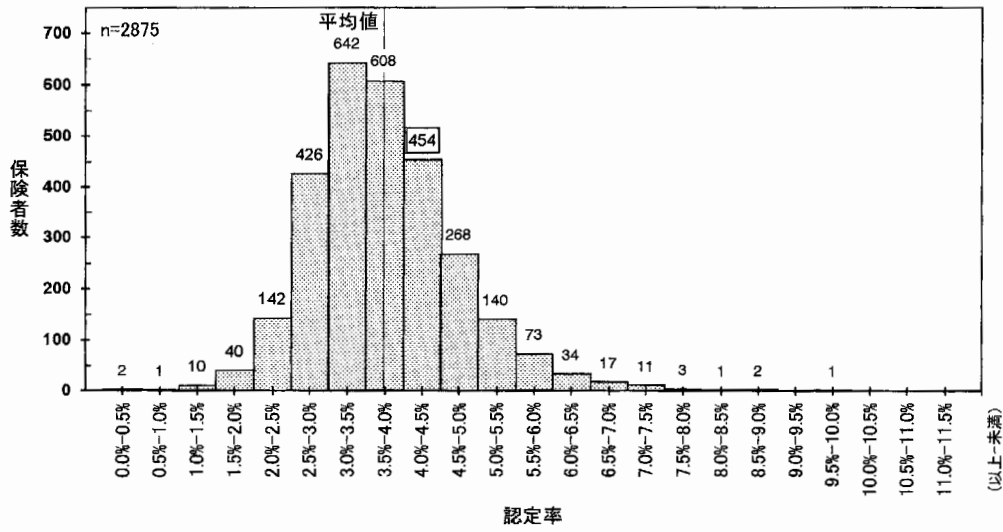

図 I - 7 後期高齢者の認定率 (平成 13 年度)

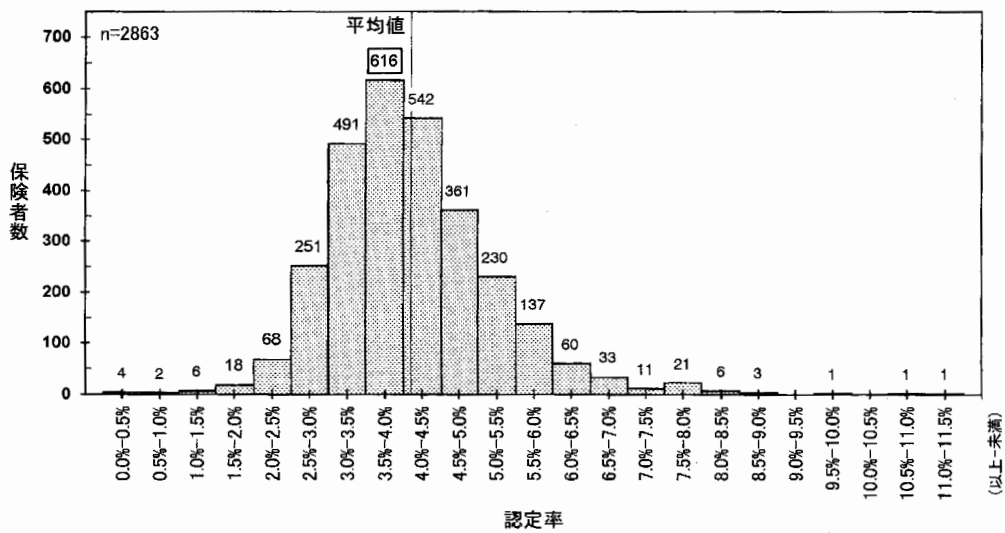

図 I - 8 後期高齢者の認定率 (平成 14 年度)

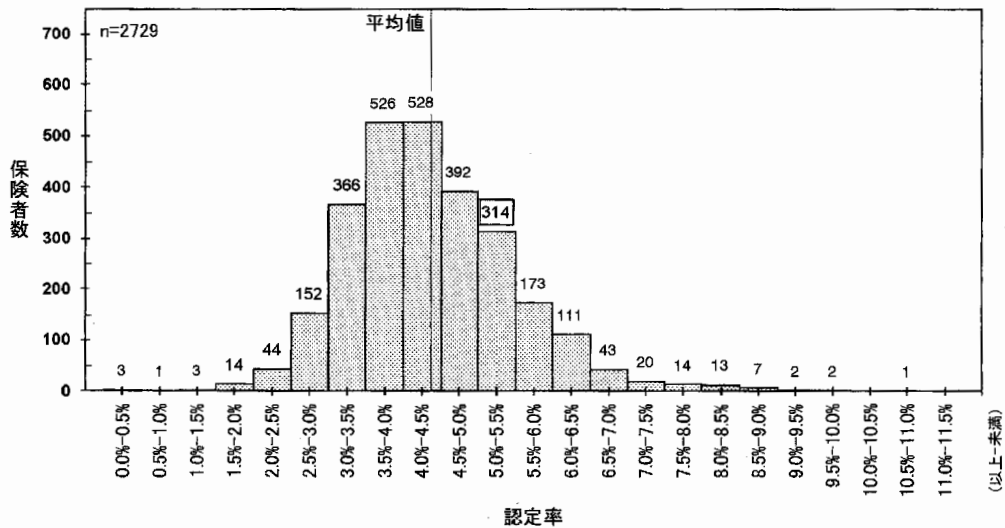

図 I - 9 後期高齢者の認定率 (平成 15 年度)

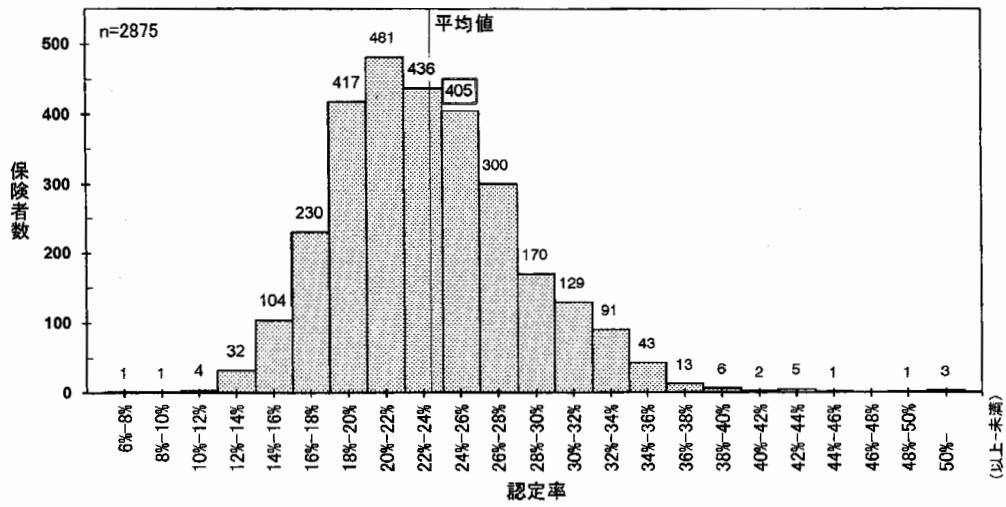

図 I-10 第1号被保険者の利用率 (平成13年度)

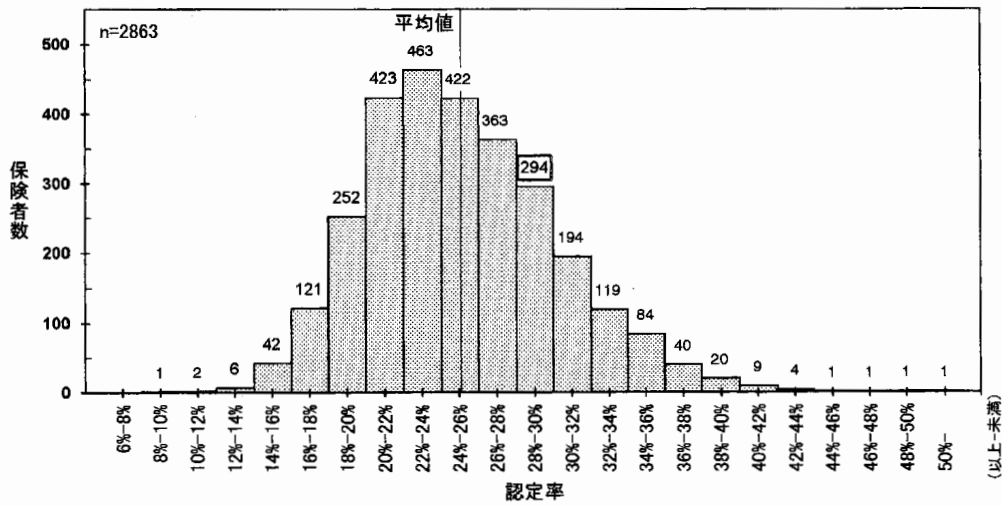

図 I-11 第1号被保険者の利用率 (平成14年度)

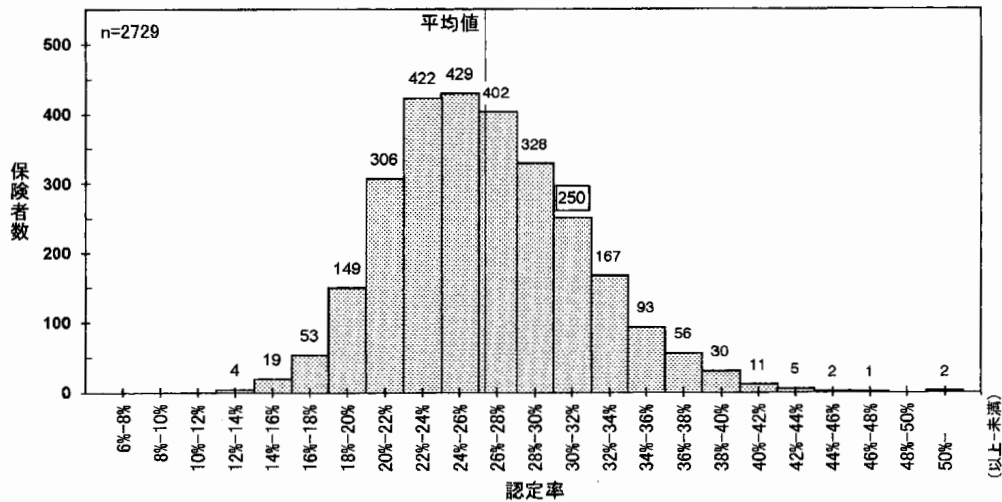

図 I-12 第1号被保険者の利用率 (平成15年度)

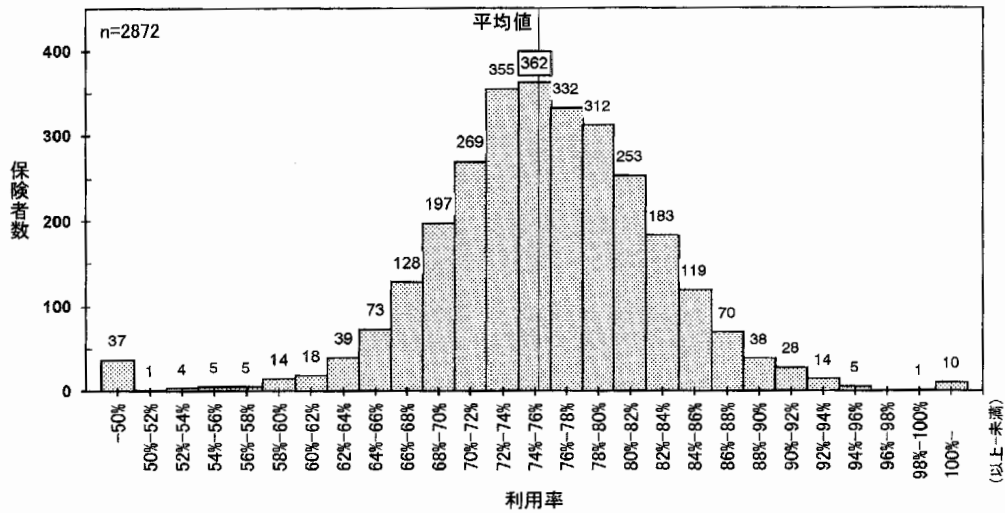

図 I - 13 第 1 号被保険者の施設利用率 (平成 13 年度)

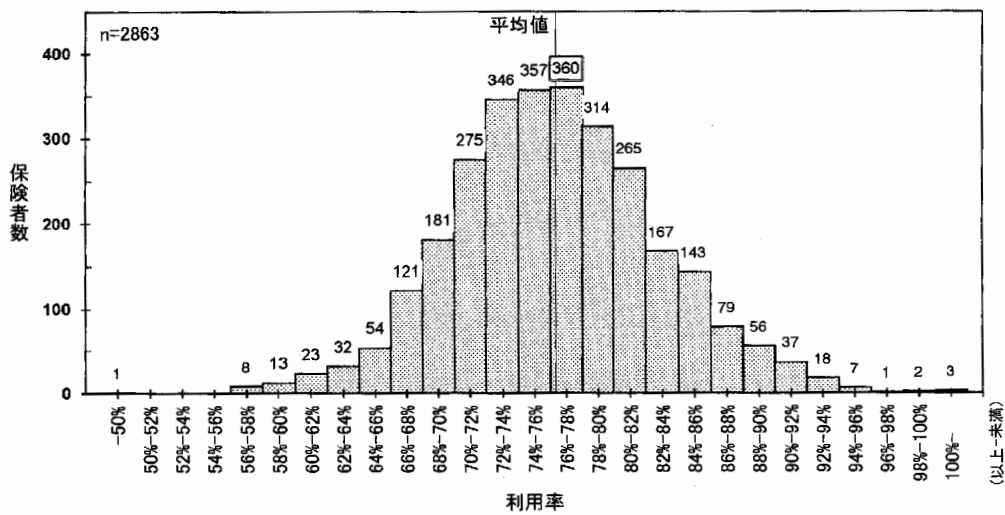

図 I - 14 第 1 号被保険者の施設利用率 (平成 14 年度)

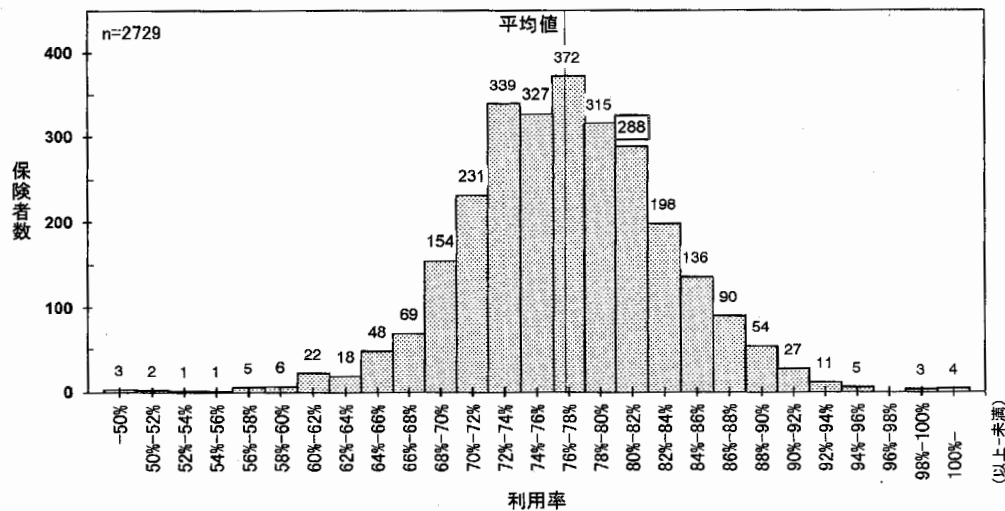

図 I - 15 第 1 号被保険者の施設利用率 (平成 15 年度)

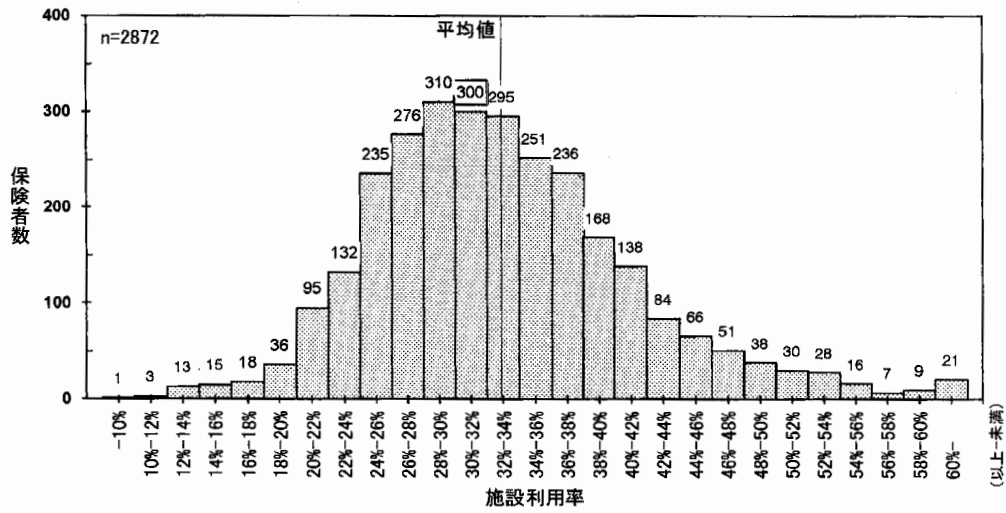

図 I - 16 第 1 号被保険者の軽度施設利用率 (平成 13 年度)

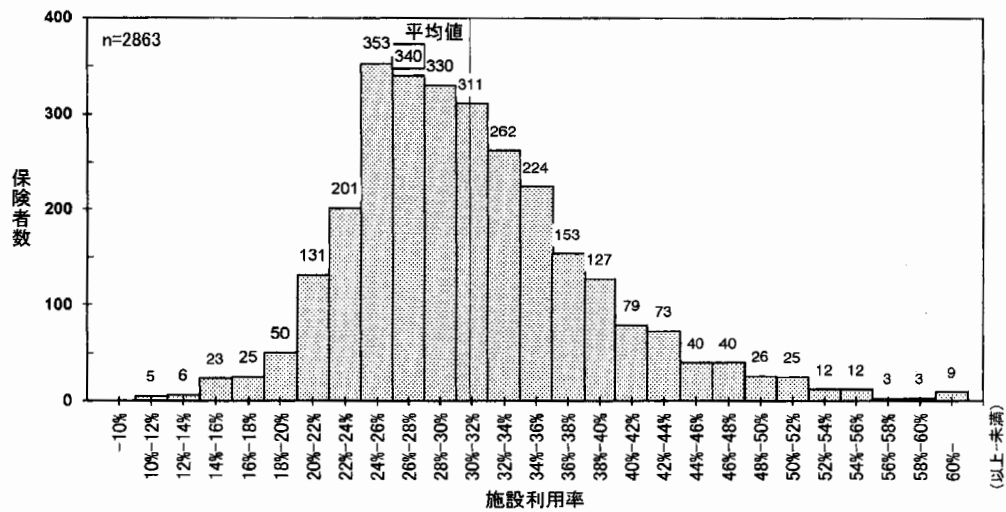

図 I - 17 第 1 号被保険者の軽度施設利用率 (平成 14 年度)

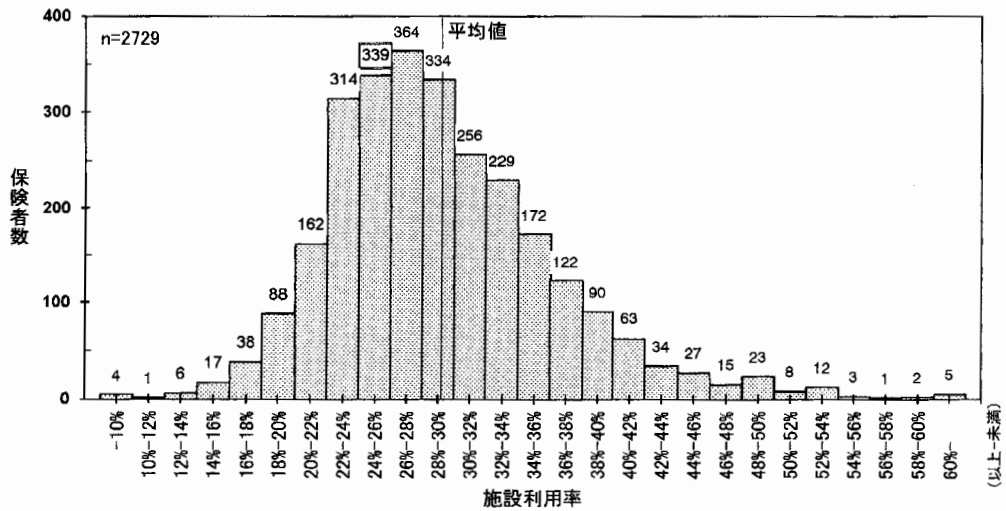

図 I - 18 第 1 号被保険者の軽度施設利用率 (平成 15 年度)

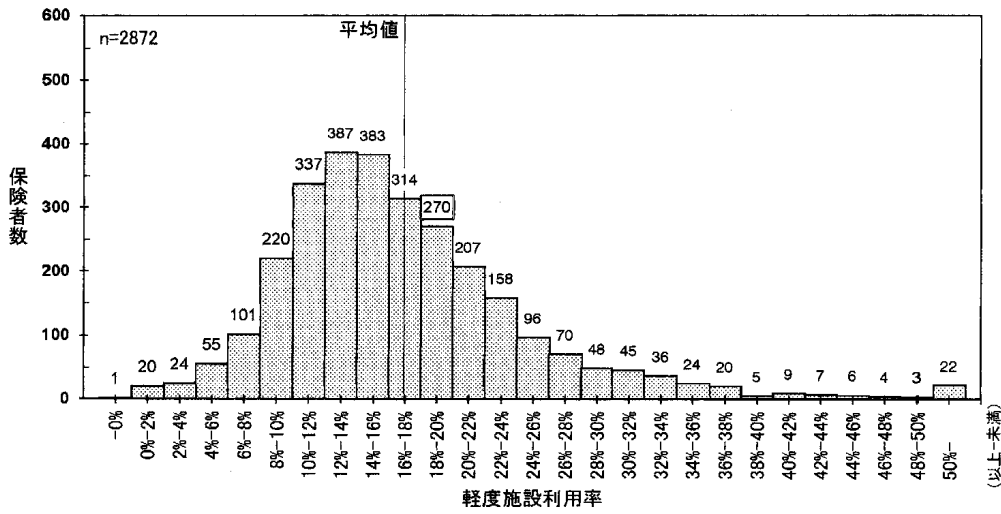

図 I-19 第1号被保険者の重度施設利用率 (平成13年度)

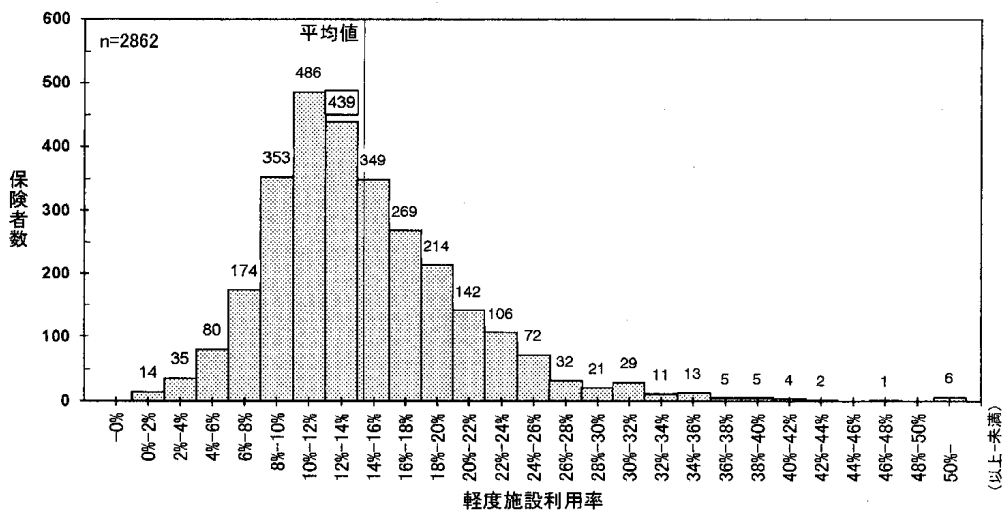

図 I-20 第1号被保険者の重度施設利用率 (平成14年度)

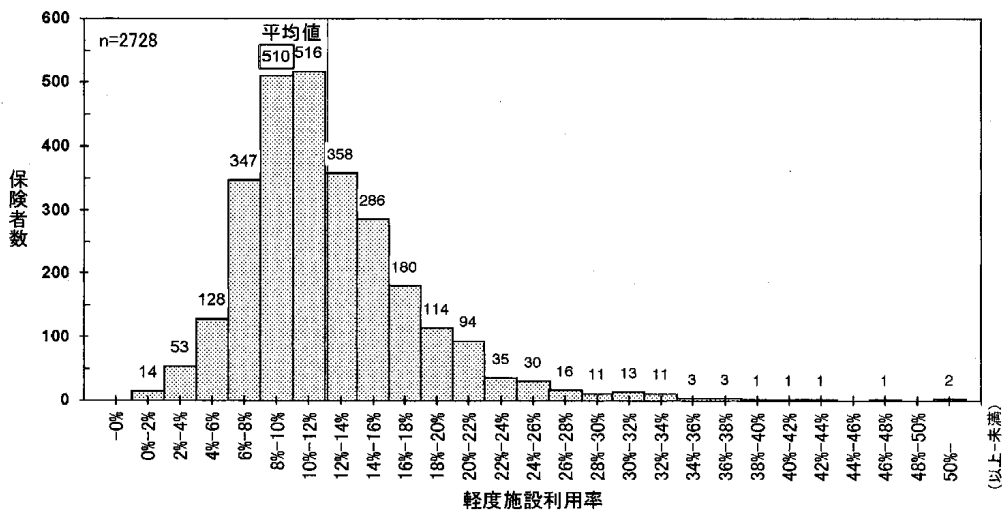

図 I-21 第1号被保険者の重度施設利用率 (平成15年度)



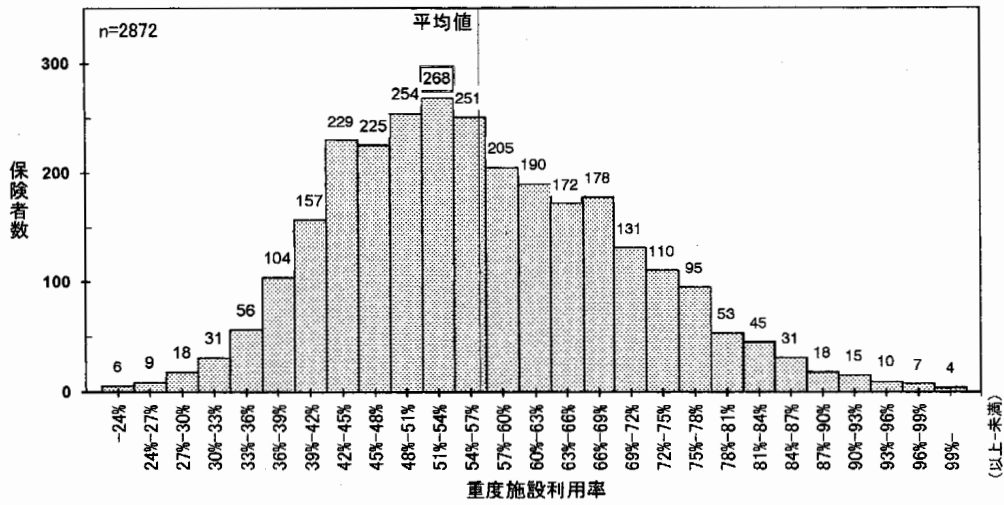

図 I - 22 第 1 号被保険者の居宅費用率（平成 13 年度）

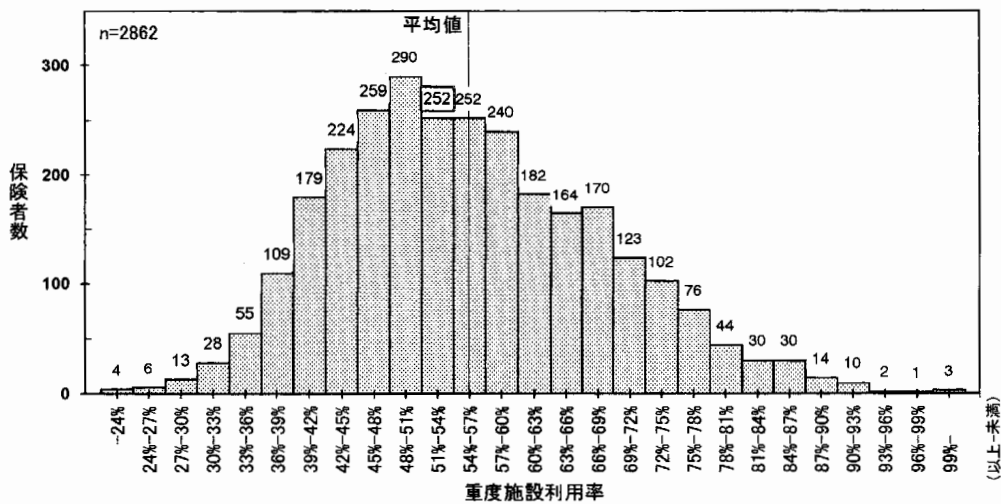

図 I - 23 第 1 号被保険者の居宅費用率（平成 14 年度）

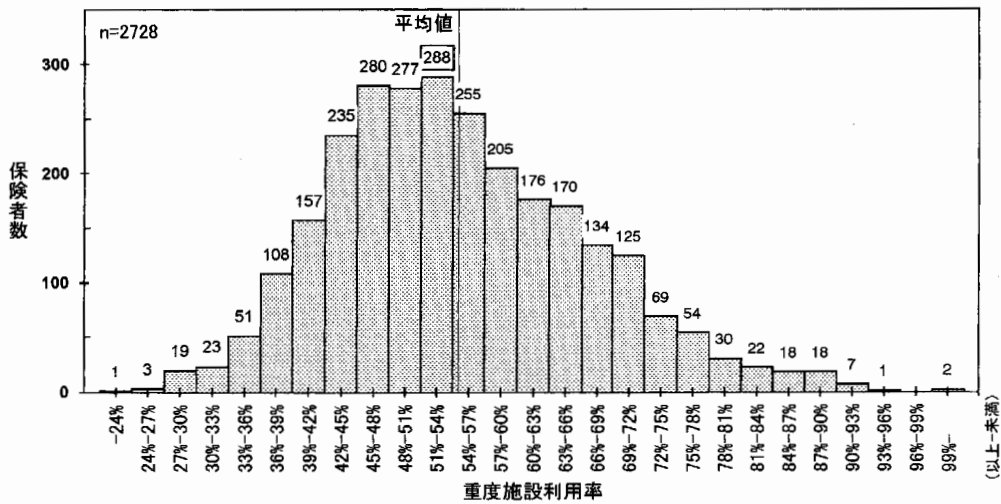

図 I - 24 第 1 号被保険者の居宅費用率（平成 15 年度）

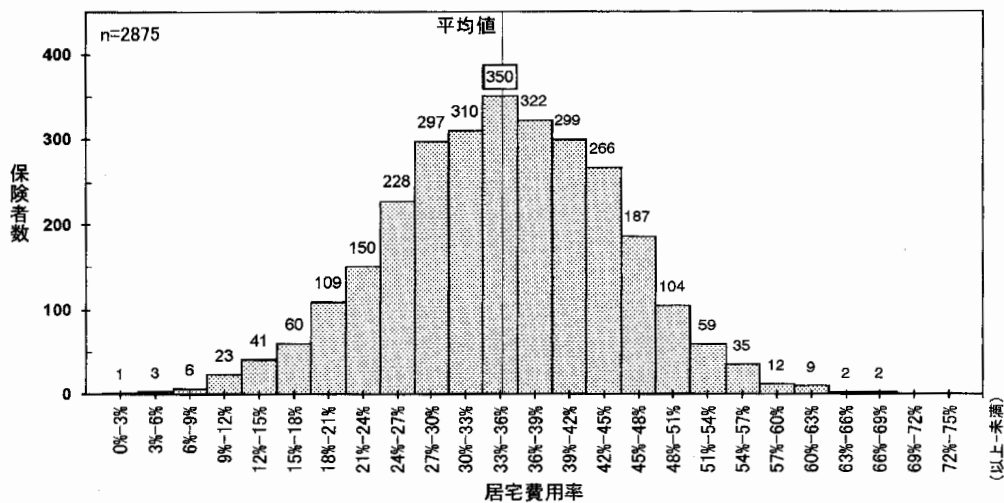

図 I - 25 第 1 号被保険者の軽度居宅費用率 (平成 13 年度)

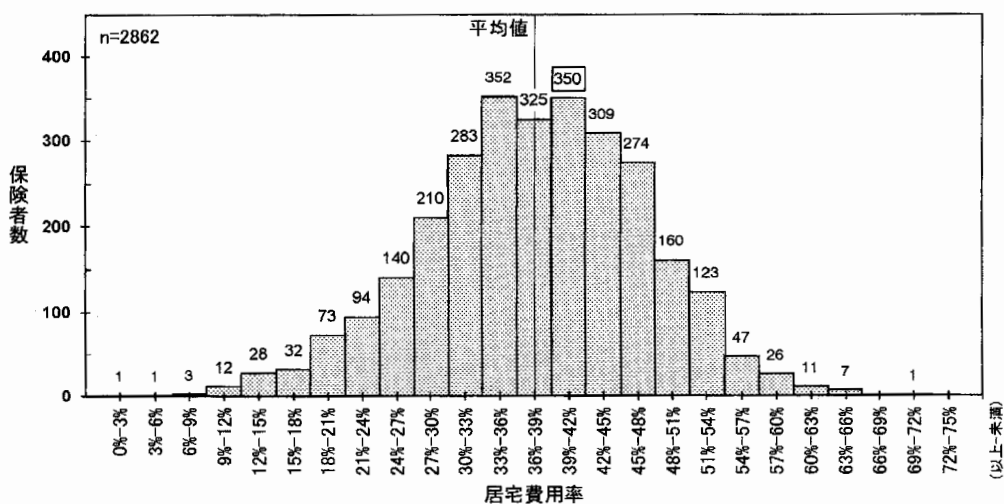

図 I - 26 第 1 号被保険者の軽度居宅費用率 (平成 14 年度)

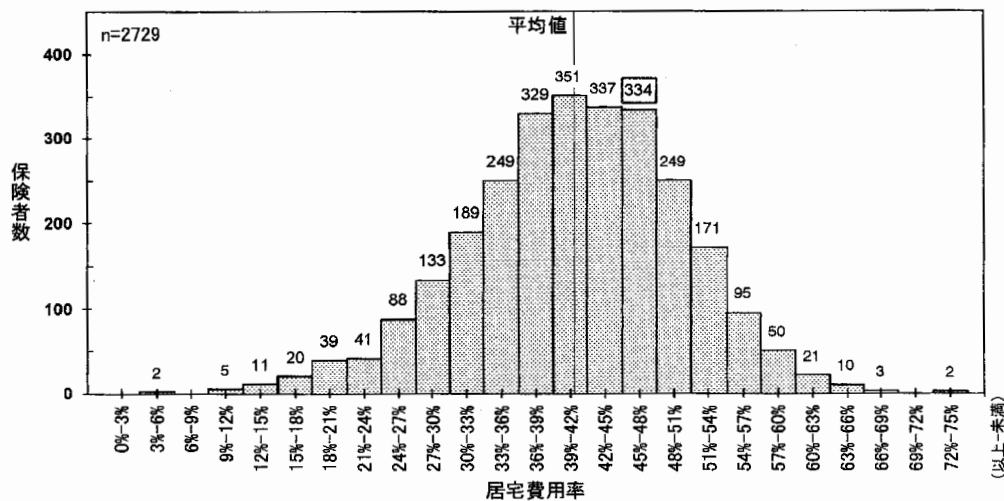

図 I - 27 第 1 号被保険者の軽度居宅費用率 (平成 15 年度)

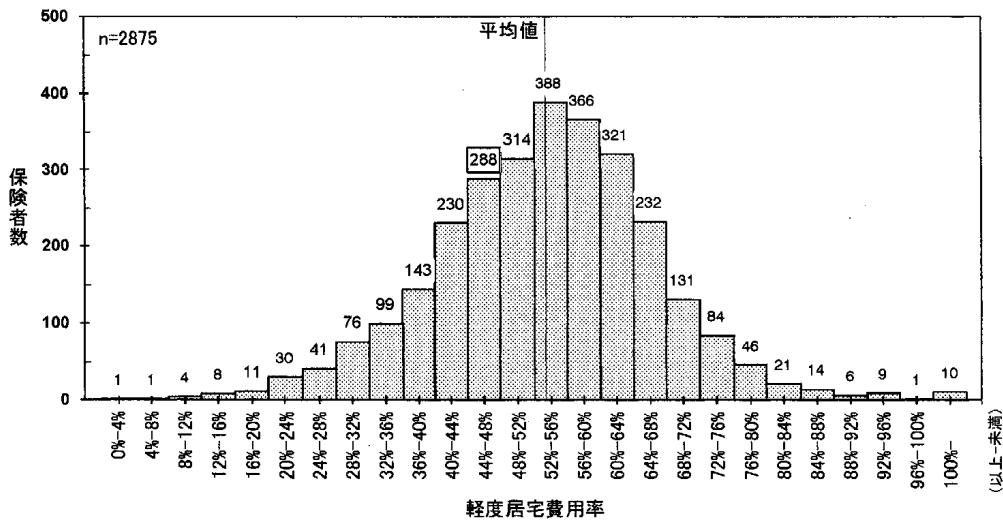

図 I - 28 第 1 号被保険者の重度居宅費用率 (平成 13 年度)

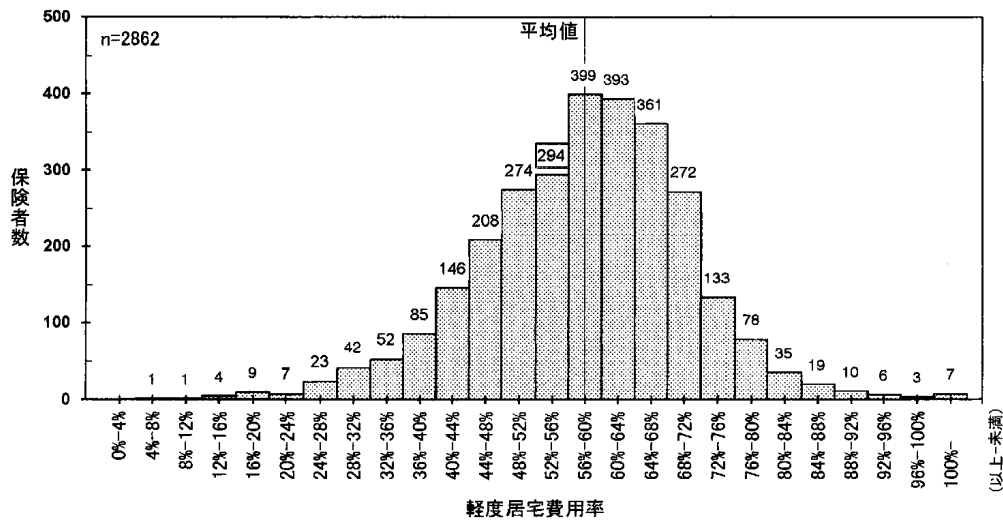

図 I - 29 第 1 号被保険者の重度居宅費用率 (平成 14 年度)

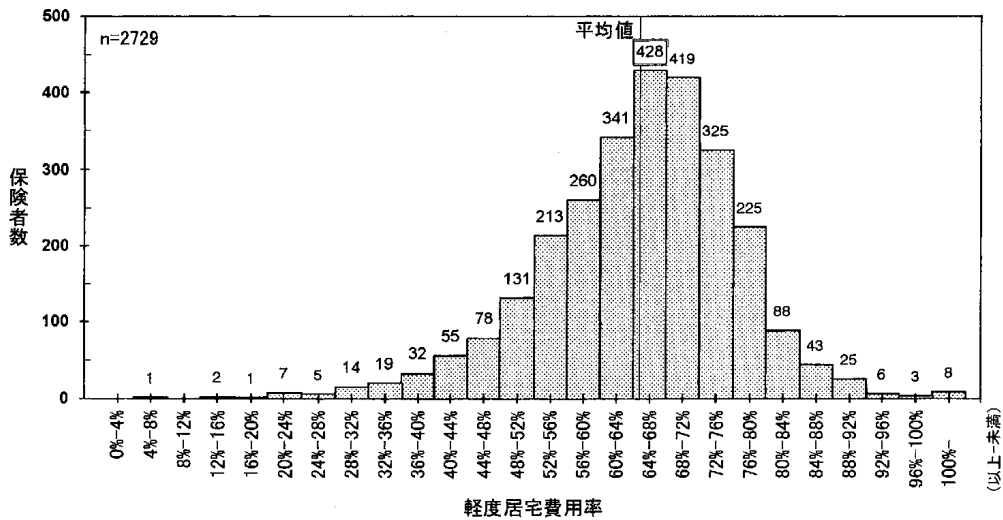

図 I - 30 第 1 号被保険者の重度居宅費用率 (平成 15 年度)

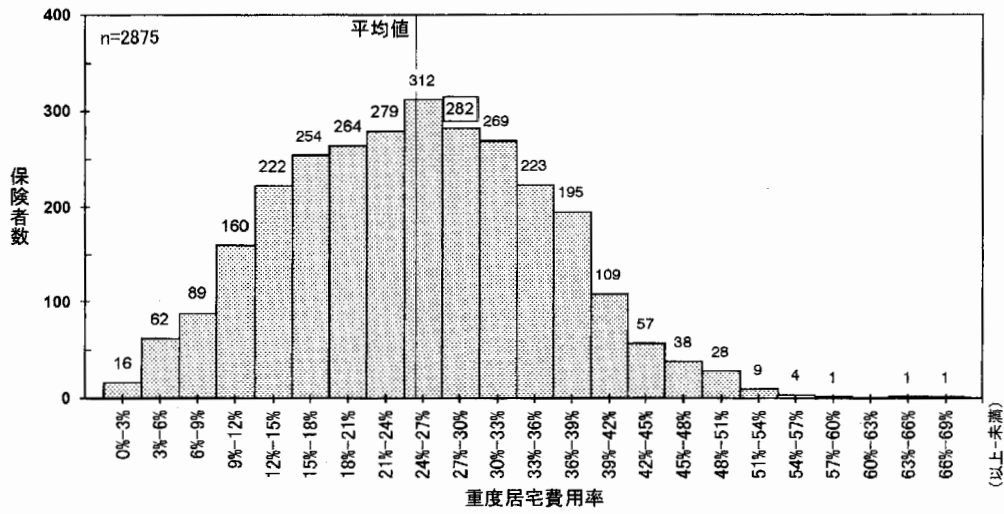

図 I - 31 第 1 号被保険者の 1 人当り費用額 (平成 13 年度)

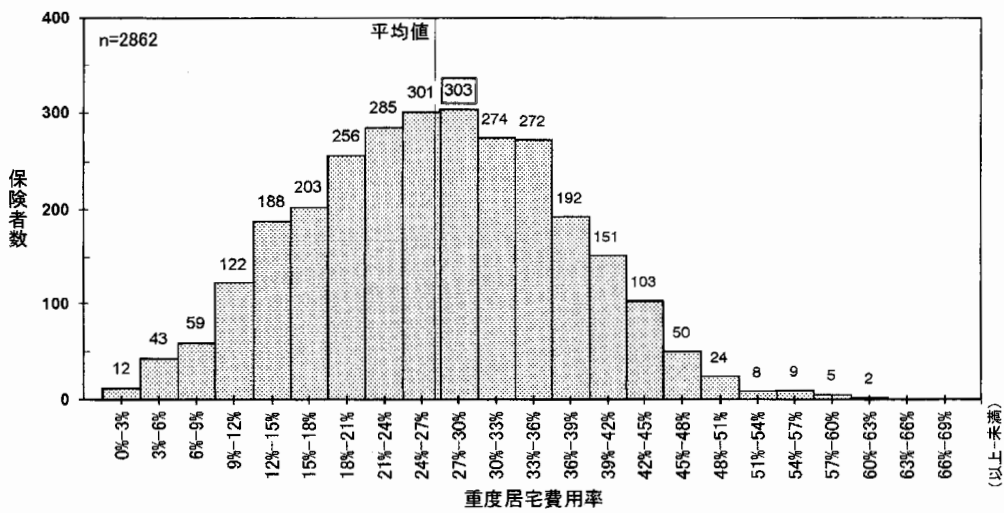

図 I - 32 第 1 号被保険者の 1 人当り費用額 (平成 14 年度)

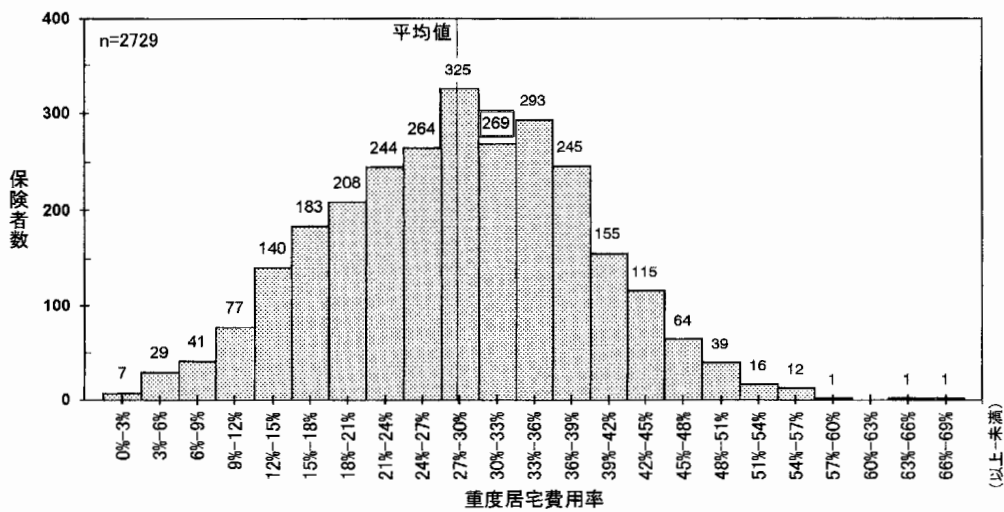

図 I - 33 第 1 号被保険者の 1 人当り費用額 (平成 15 年度)

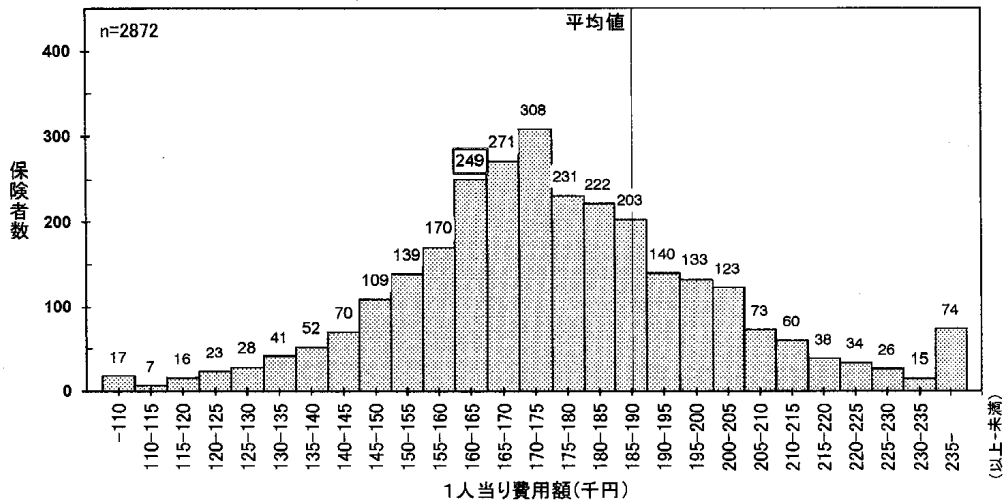

図 I - 34 第 1 号被保険者の 1 人当り居宅費用額 (平成 13 年度)

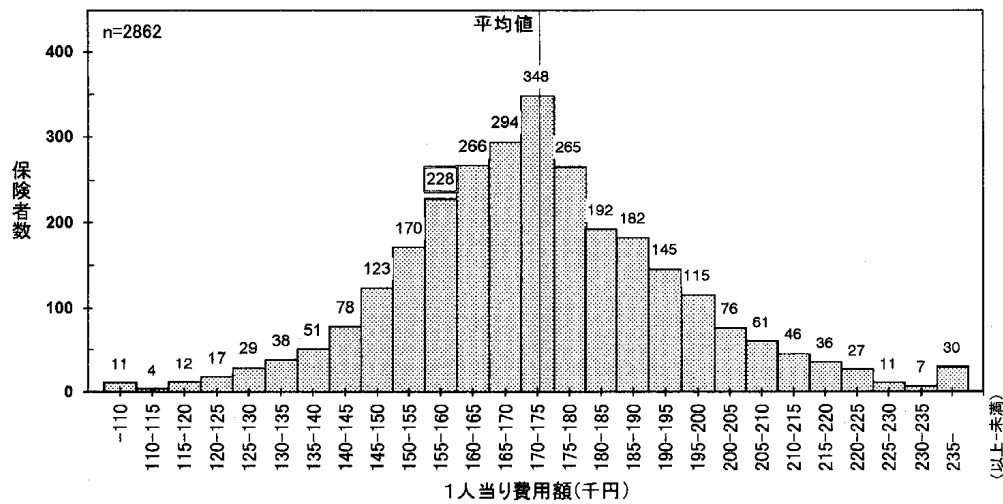

図 I - 35 第 1 号被保険者の 1 人当り居宅費用額 (平成 14 年度)

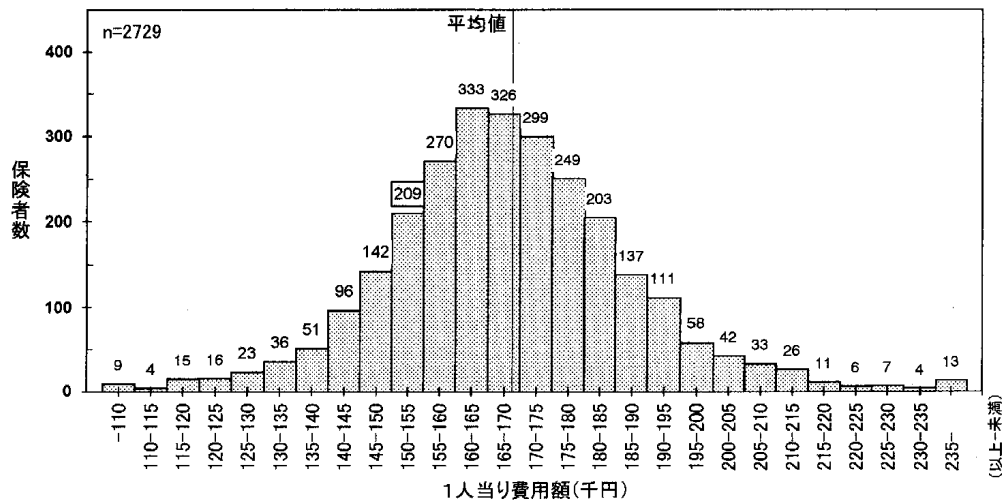

図 I - 36 第 1 号被保険者の 1 人当り居宅費用額 (平成 15 年度)

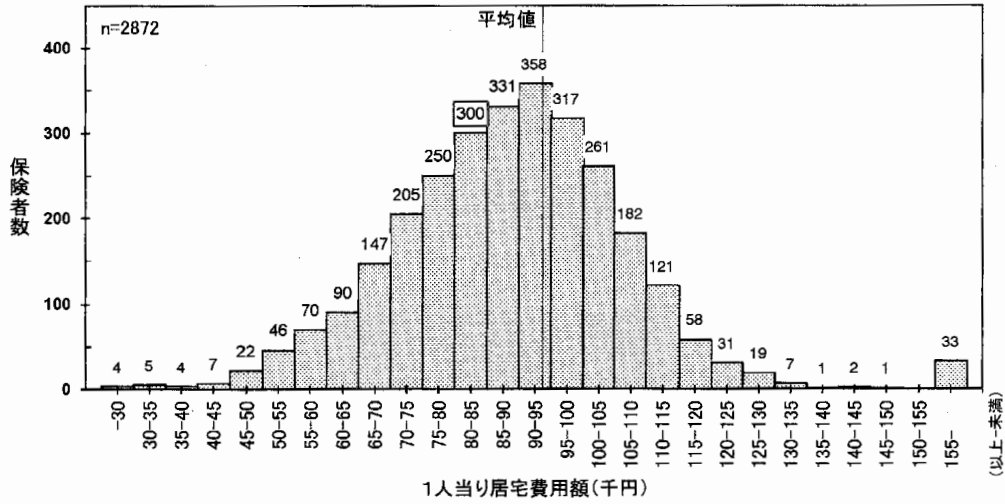

図 I-37 第1号被保険者の1人当り施設費用額（平成13年度）

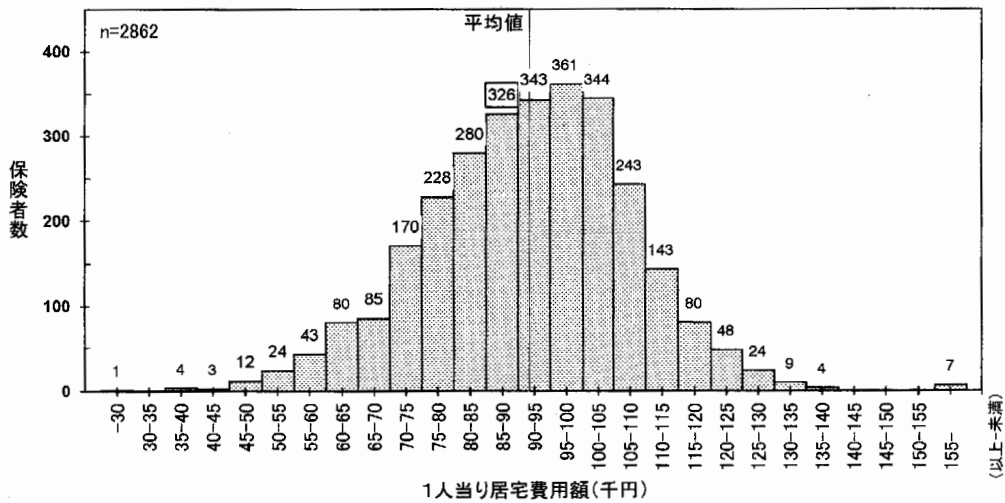

図 I-38 第1号被保険者の1人当り施設費用額（平成14年度）

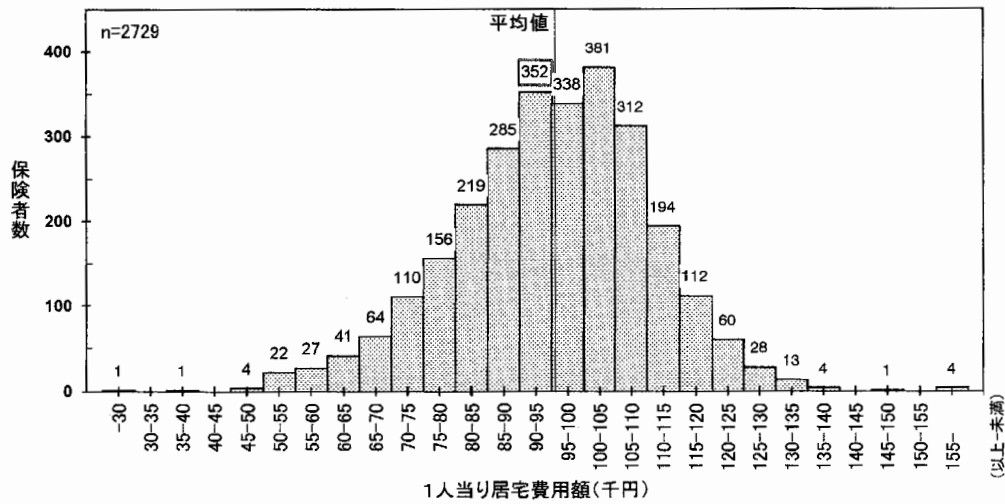

図 I-39 第1号被保険者の1人当り施設費用額（平成15年度）

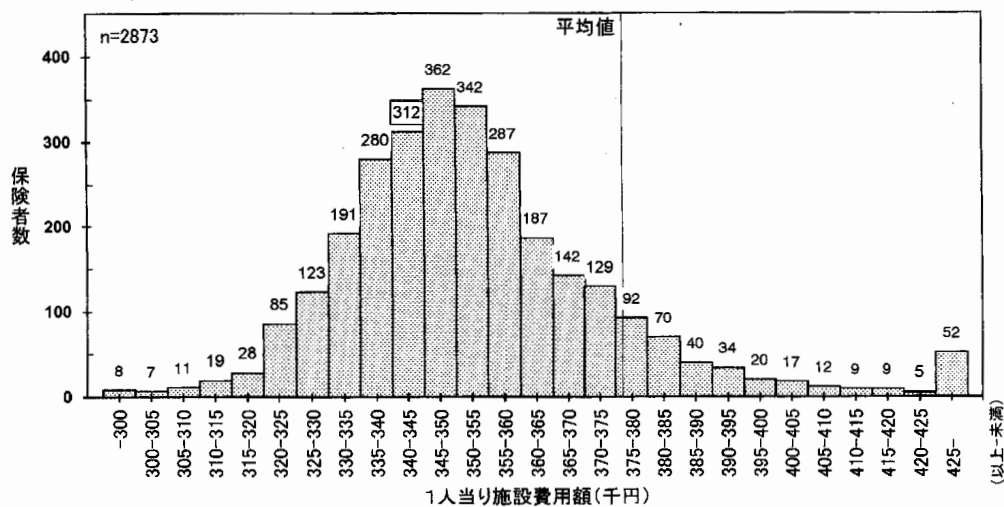

図 I - 40 第 1 号被保険者の対支給限度比率 (平成 13 年度)

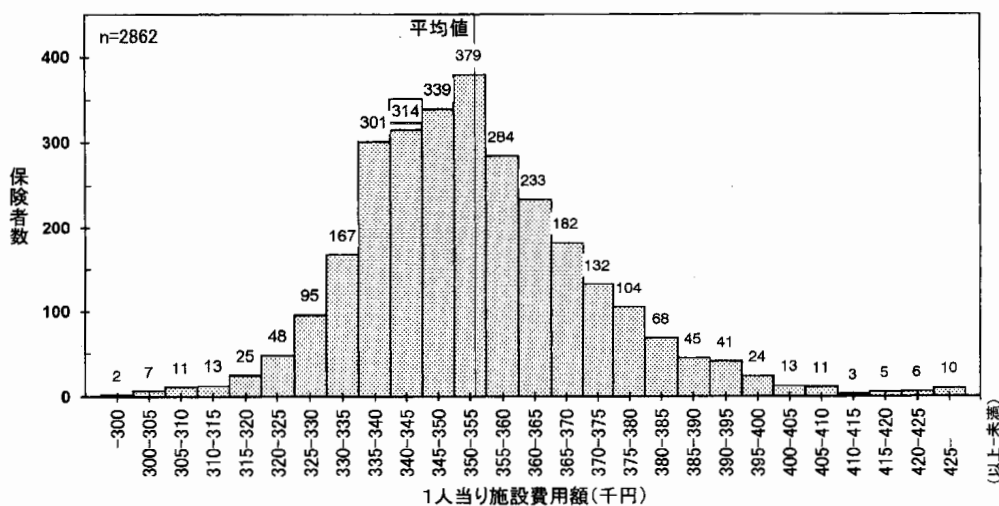

図 I - 41 第 1 号被保険者の対支給限度比率 (平成 14 年度)

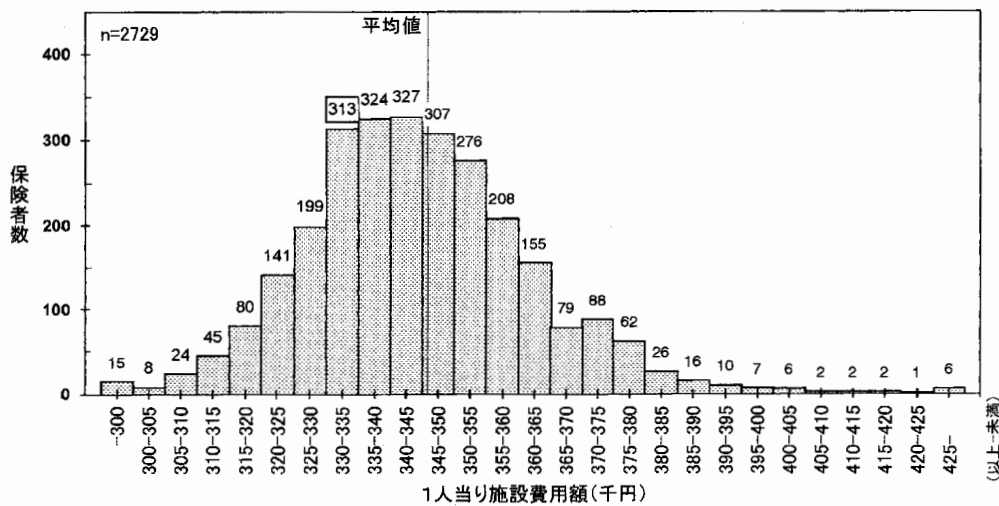

図 I - 42 第 1 号被保険者の対支給限度比率 (平成 15 年度)

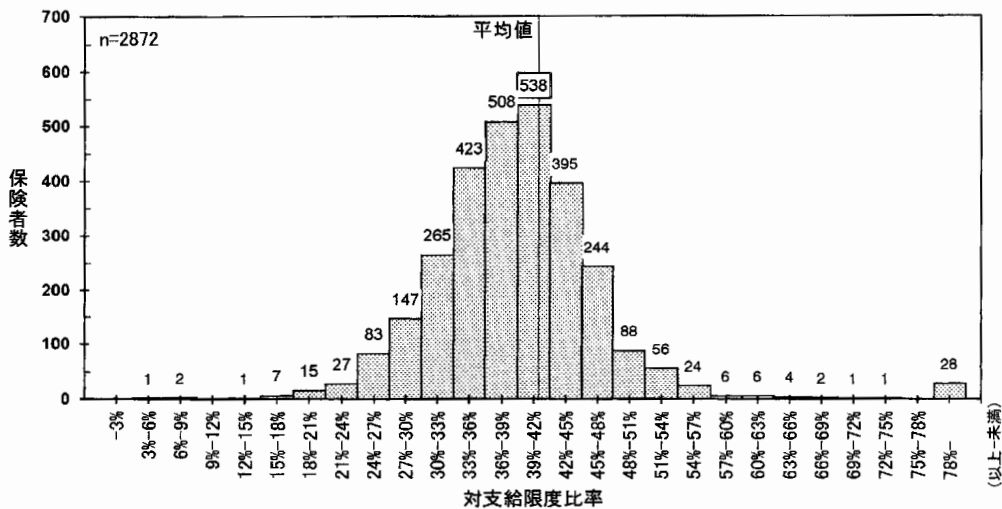

図 I - 43 第 1 号被保険者・要支援の対支給限度比率 (平成 13 年度)

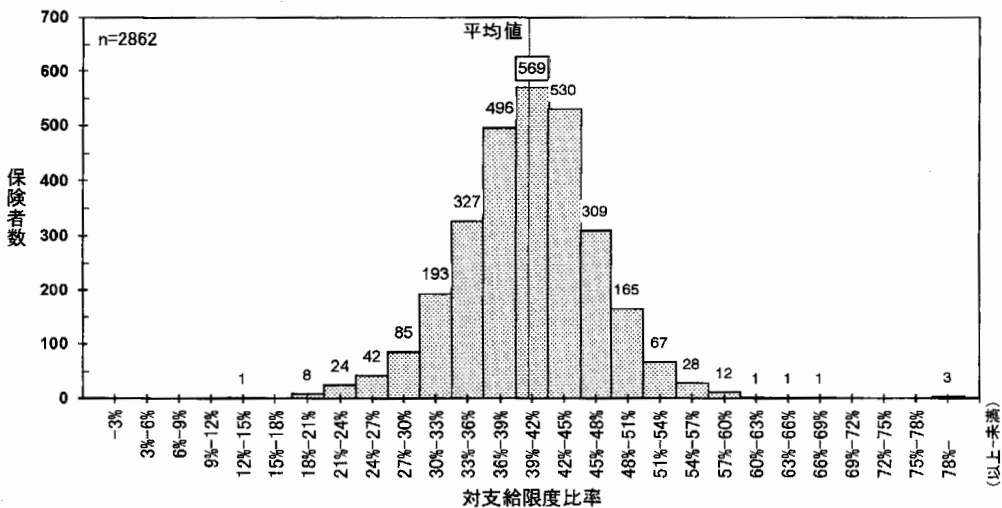

図 I - 44 第 1 号被保険者・要支援の対支給限度比率 (平成 14 年度)

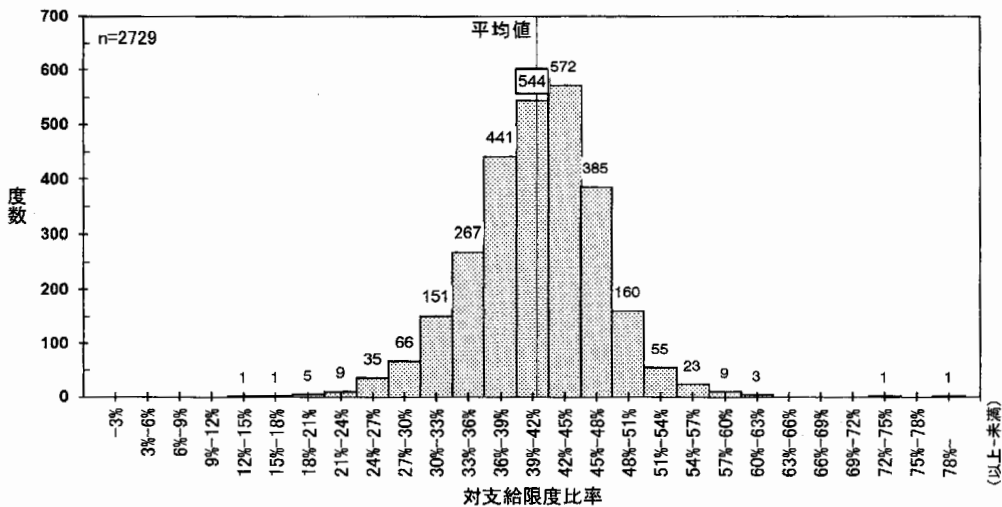

図 I - 45 第 1 号被保険者・要支援の対支給限度比率 (平成 15 年度)



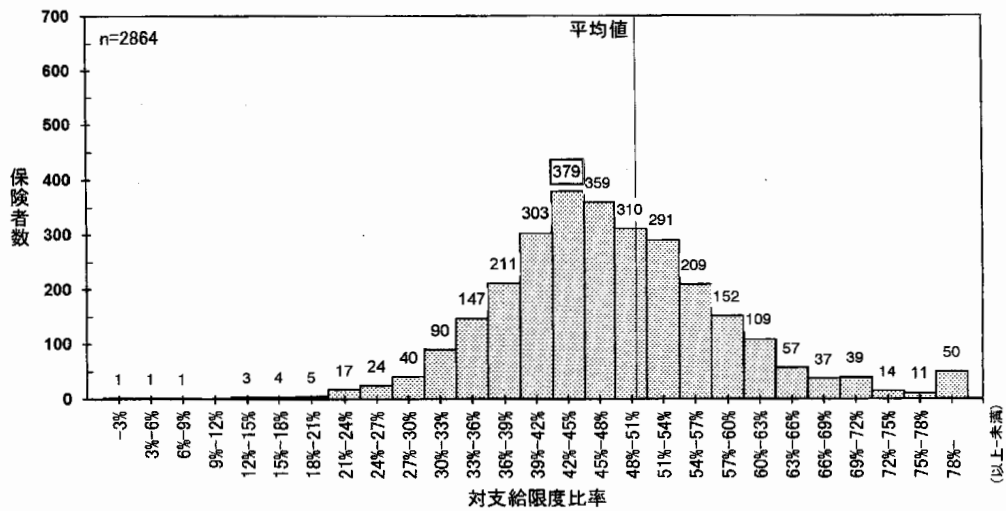

図 I-46 第1号被保険者・要介護1の対支給限度比率（平成13年度）

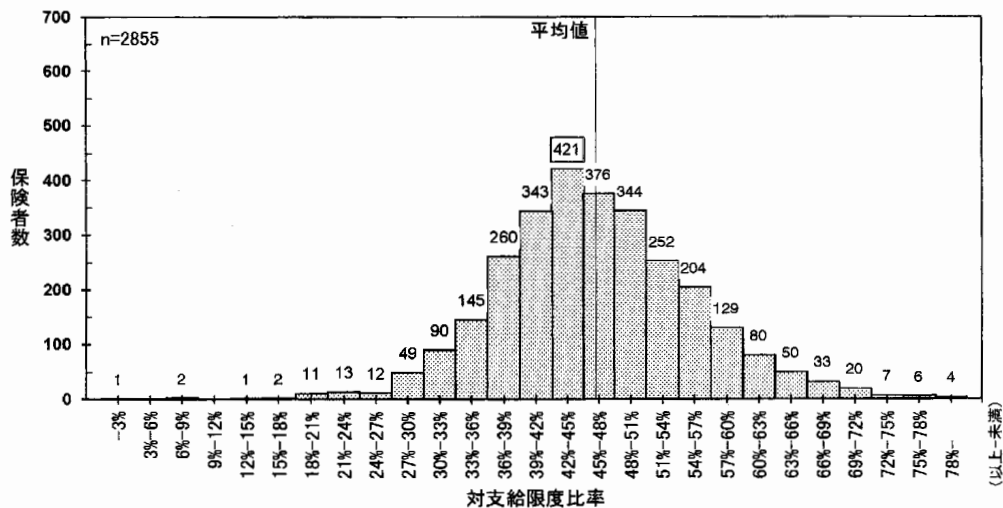

図 I-47 第1号被保険者・要介護1の対支給限度比率（平成14年度）

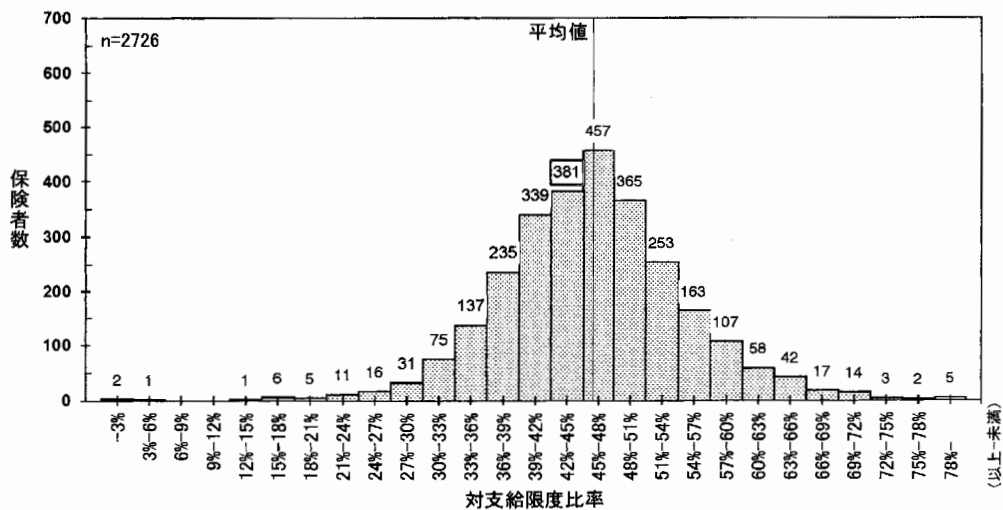

図 I-48 第1号被保険者・要介護1の対支給限度比率（平成15年度）

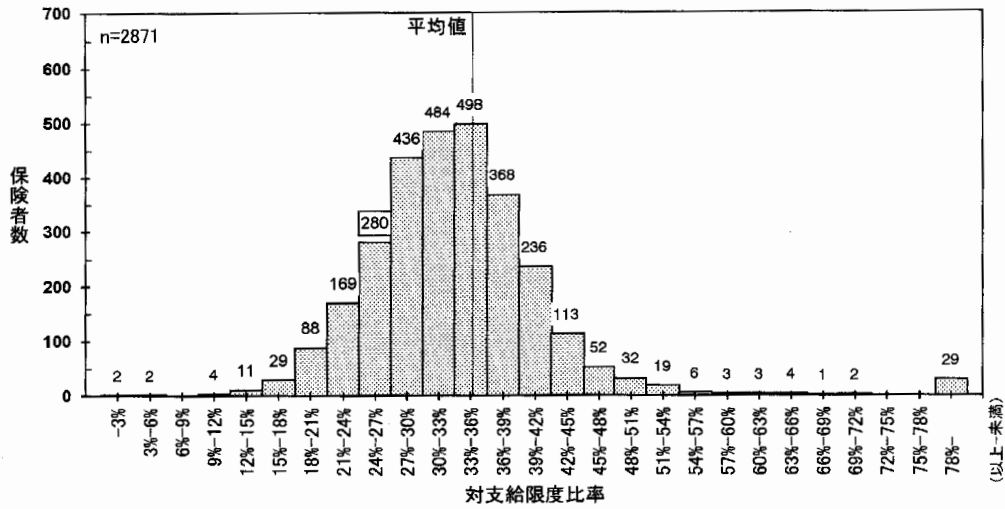

図 I-49 第 1 号被保険者・要介護 2 の対支給限度比率 (平成 13 年度)

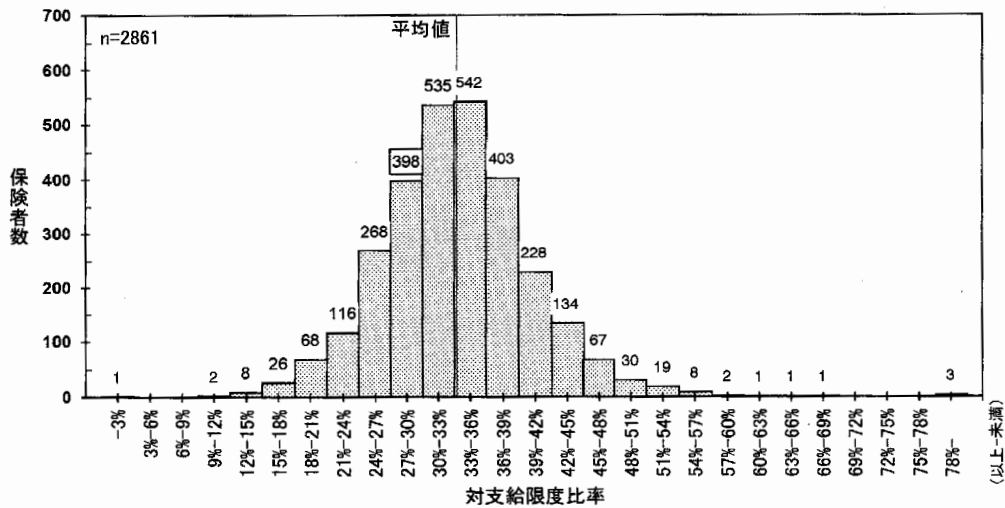

図 I-50 第 1 号被保険者・要介護 2 の対支給限度比率 (平成 14 年度)

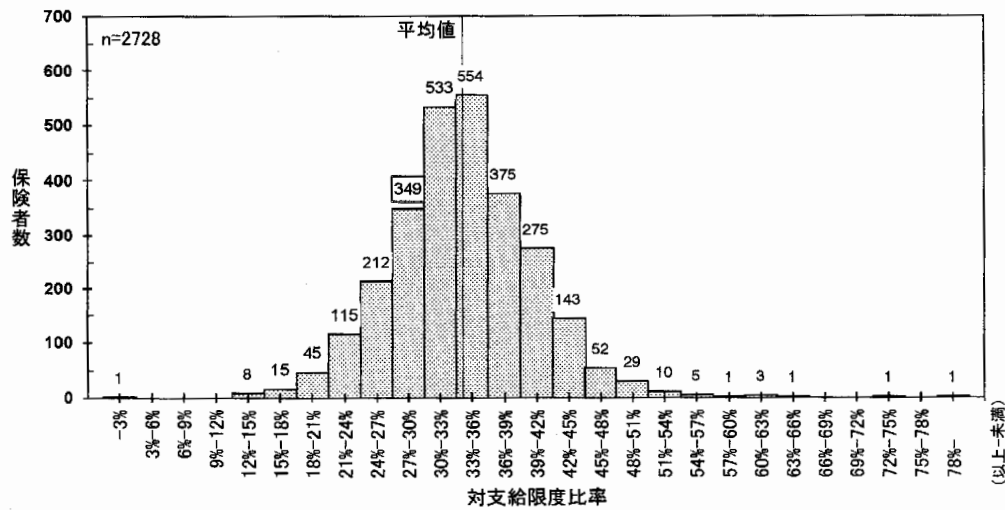

図 I-51 第 1 号被保険者・要介護 2 の対支給限度比率 (平成 15 年度)

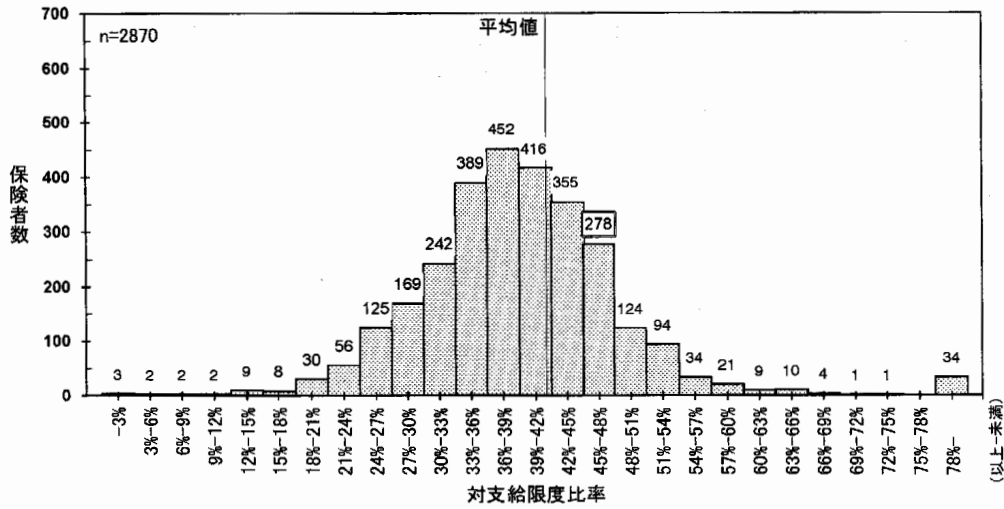

図 I -52 第 1 号被保険者・要介護 3 の対支給限度比率 (平成 13 年度)

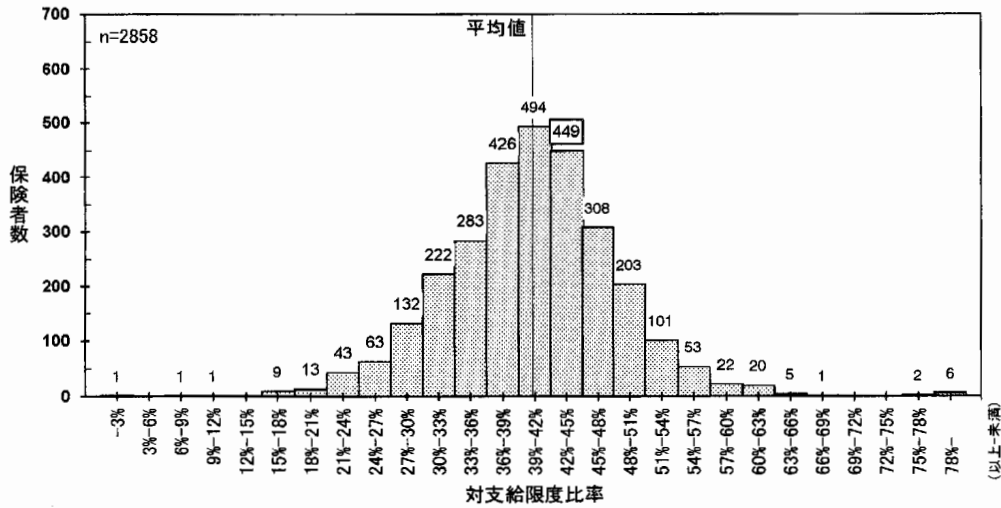

図 I -53 第 1 号被保険者・要介護 3 の対支給限度比率 (平成 14 年度)

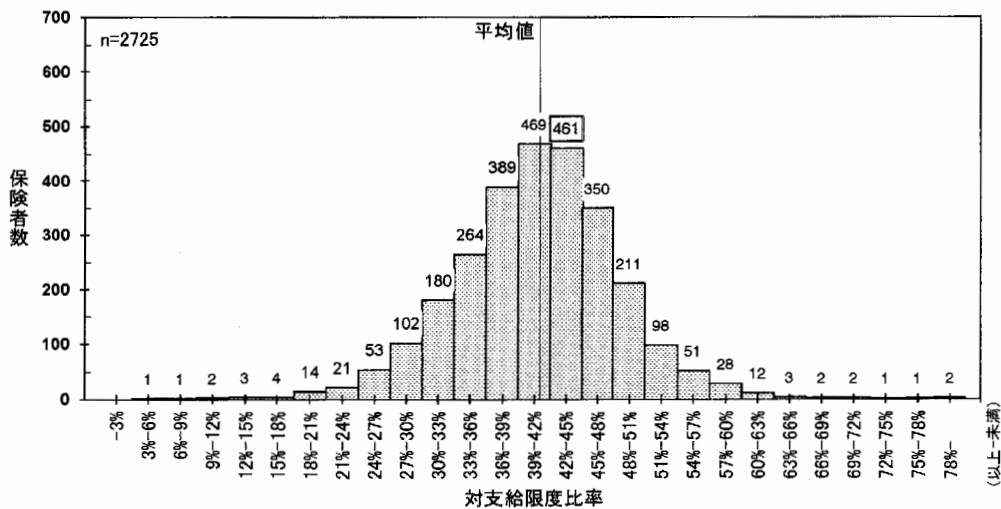

図 I -54 第 1 号被保険者・要介護 3 の対支給限度比率 (平成 15 年度)

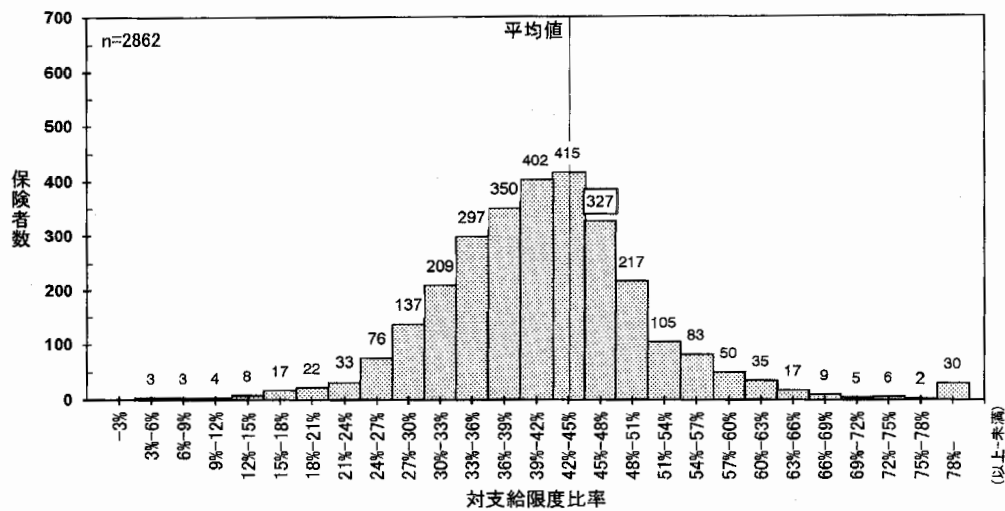

図 I-55 第1号被保険者・要介護4の対支給限度比率（平成13年度）

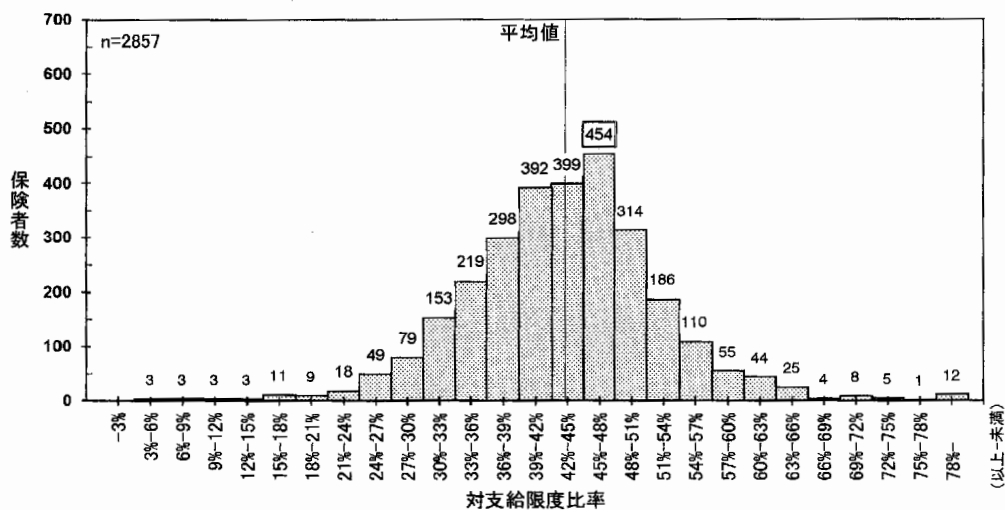

図 I-56 第1号被保険者・要介護4の対支給限度比率（平成14年度）

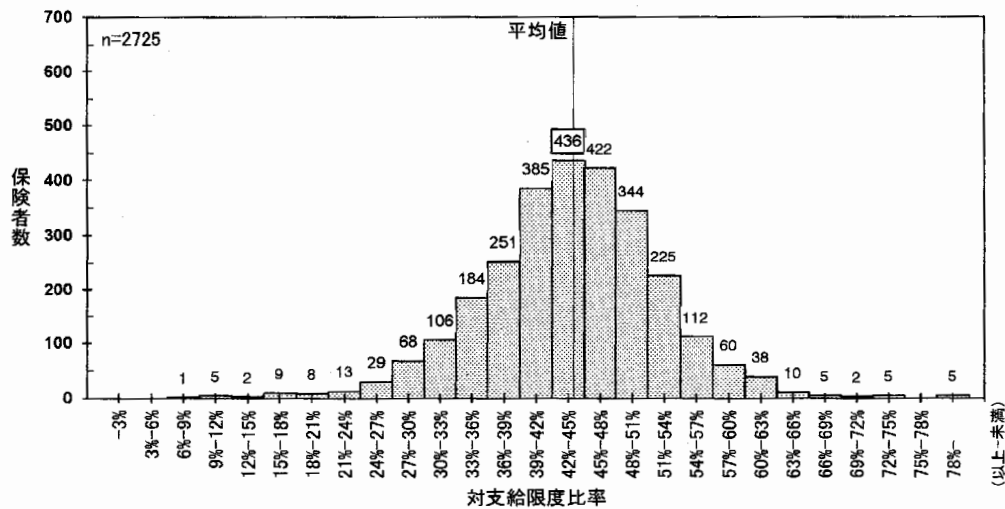

図 I-57 第1号被保険者・要介護4の対支給限度比率（平成15年度）

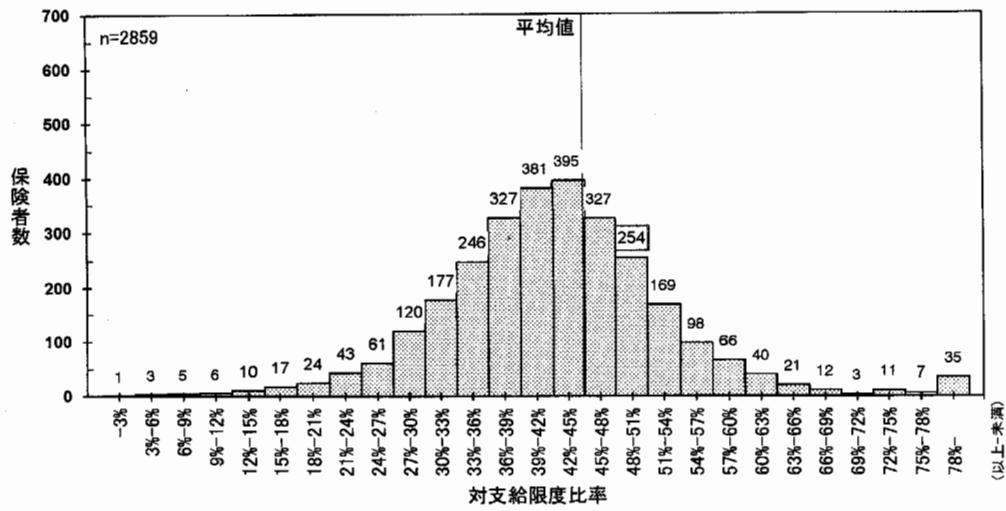

図 I - 58 第 1 号被保険者・要介護 5 の対支給限度比率 (平成 13 年度)

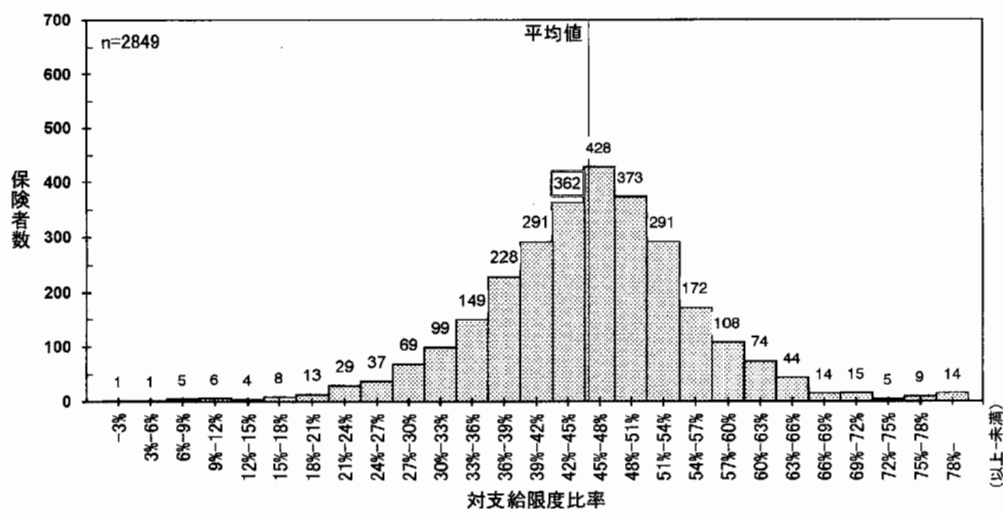

図 I - 59 第 1 号被保険者・要介護 5 の対支給限度比率 (平成 14 年度)

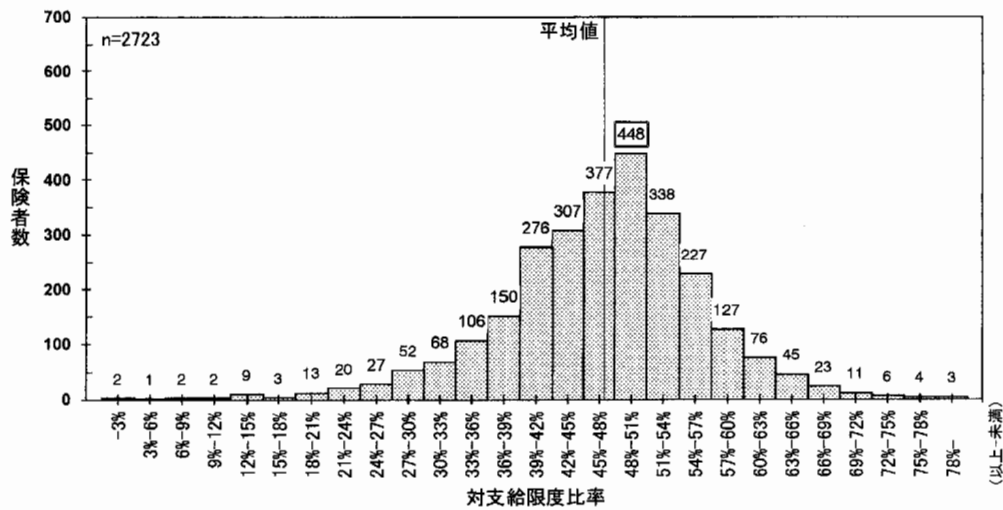

図 I - 60 第 1 号被保険者・要介護 5 の対支給限度比率 (平成 15 年度)

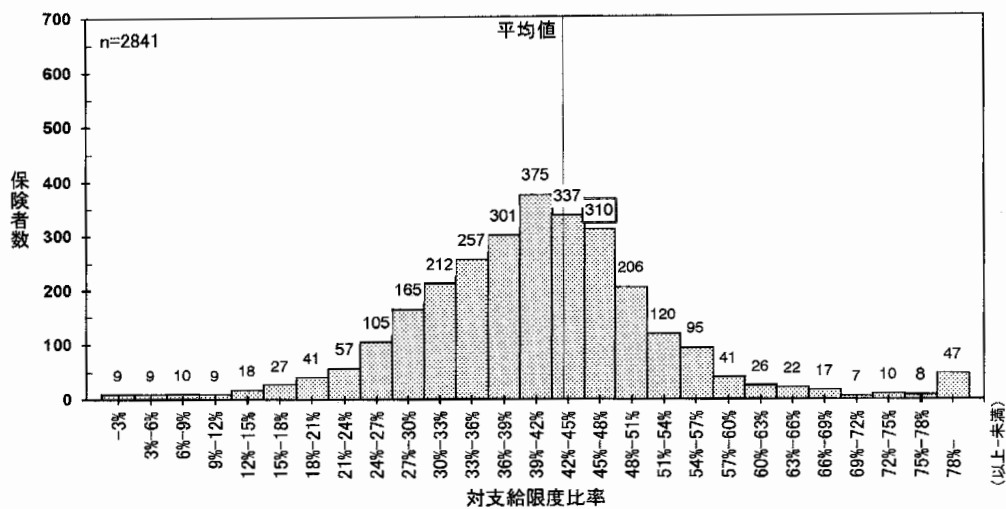

図 I-61 第1号被保険者の介護老人福祉施設利用率 (平成13年度)

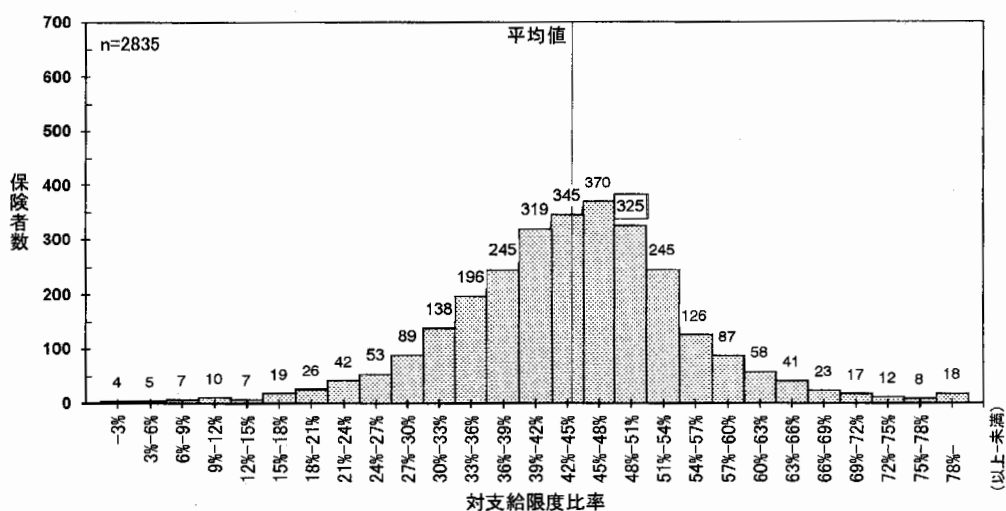

図 I-62 第1号被保険者の介護老人福祉施設利用率 (平成14年度)

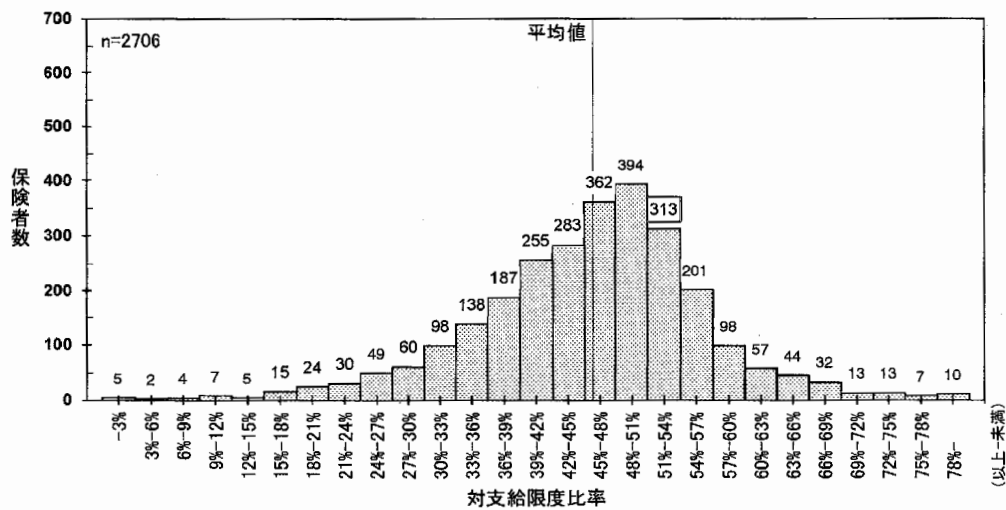

図 I-63 第1号被保険者の介護老人福祉施設利用率 (平成15年度)

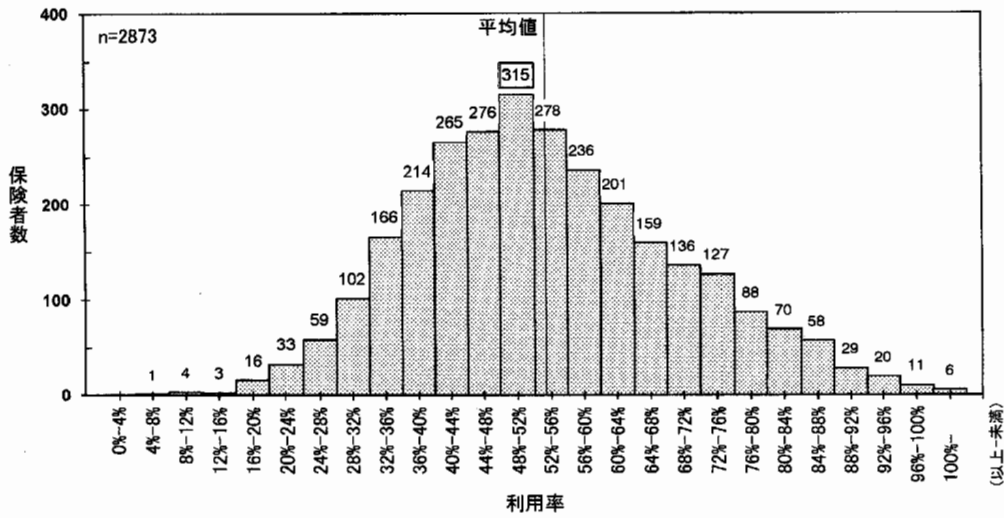

図 I - 64 第 1 号被保険者の介護老人保健施設利用率 (平成 13 年度)

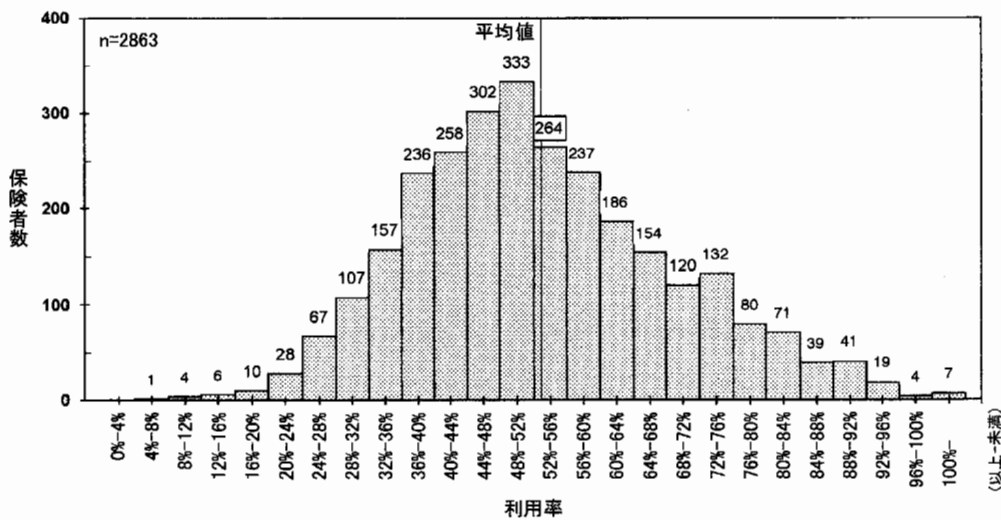

図 I - 65 第 1 号被保険者の介護老人保健施設利用率 (平成 14 年度)

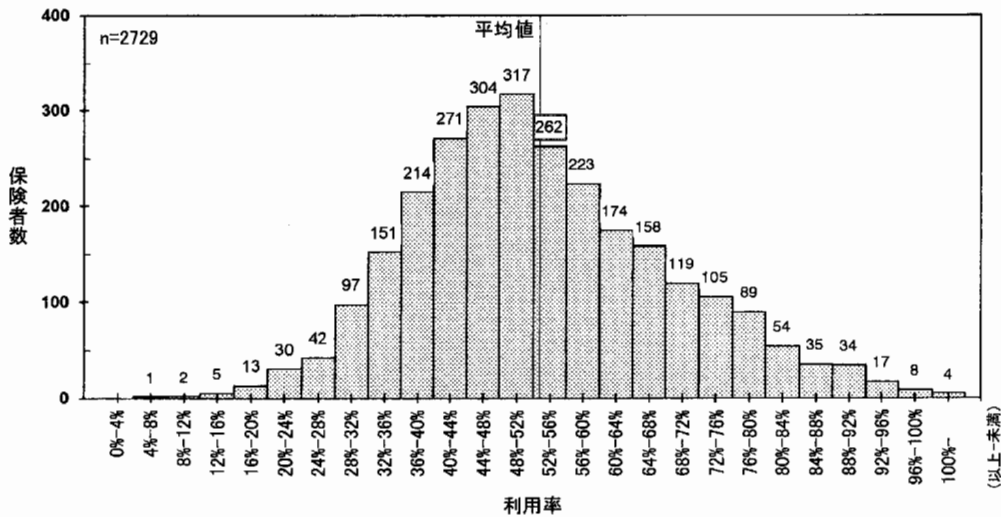

図 I - 66 第 1 号被保険者の介護老人保健施設利用率 (平成 15 年度)

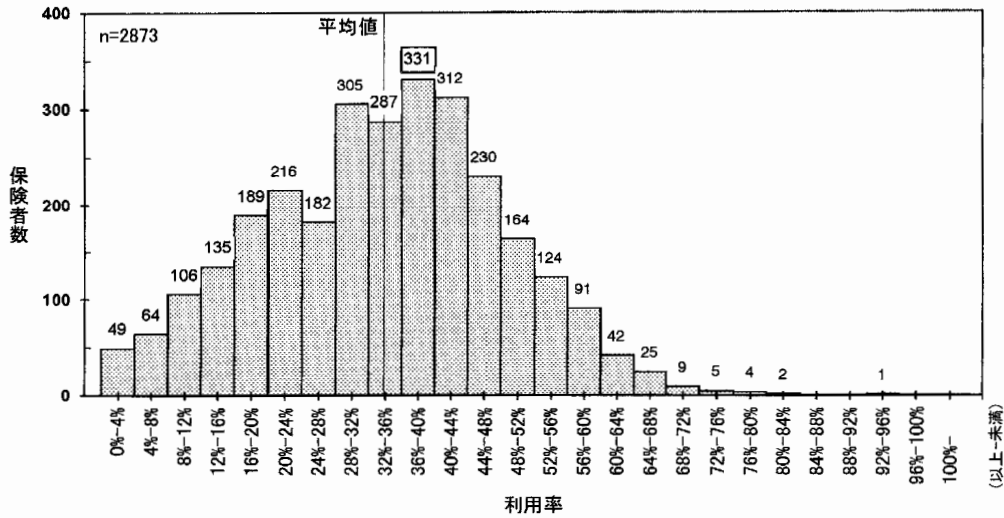

図 I - 67 第 1 号被保険者の介護療養型医療施設利用率 (平成 13 年度)

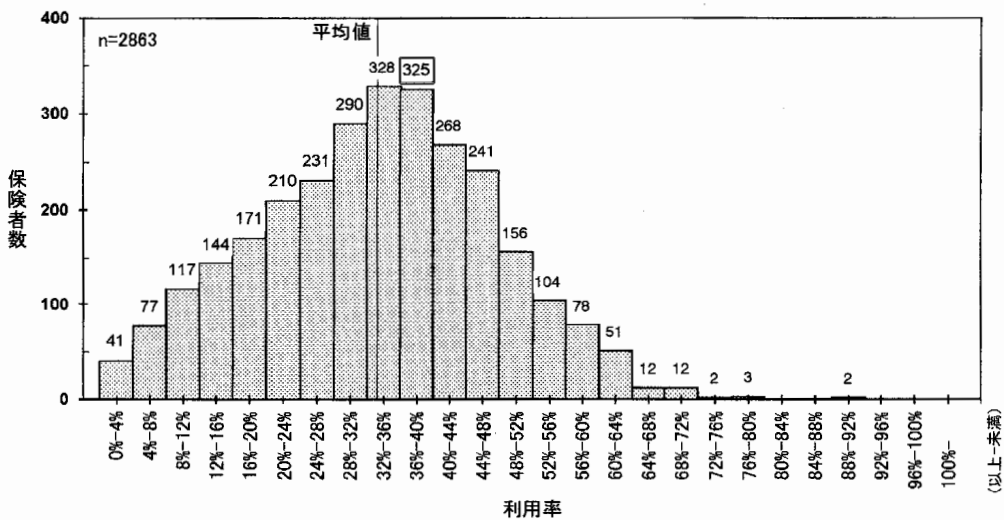

図 I - 68 第 1 号被保険者の介護療養型医療施設利用率 (平成 14 年度)

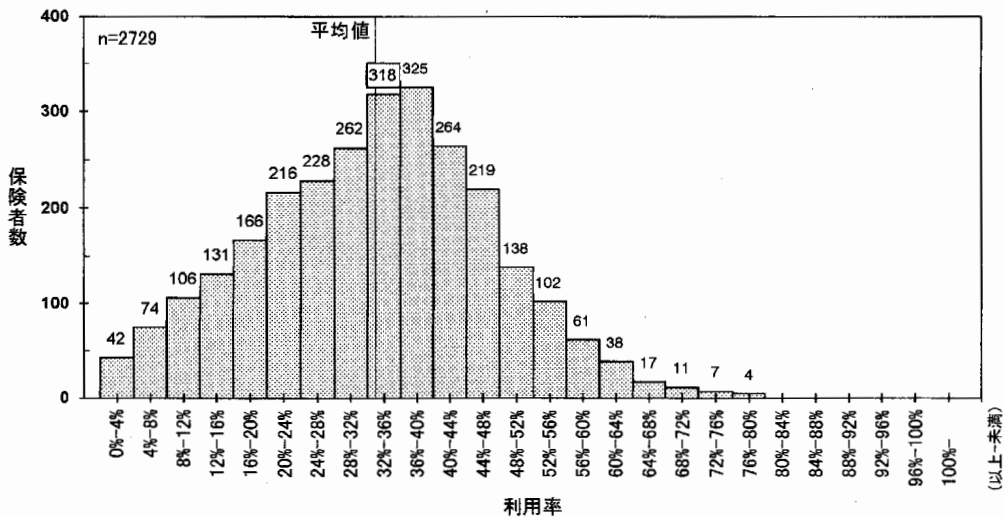

図 I - 69 第 1 号被保険者の介護療養型医療施設利用率 (平成 15 年度)



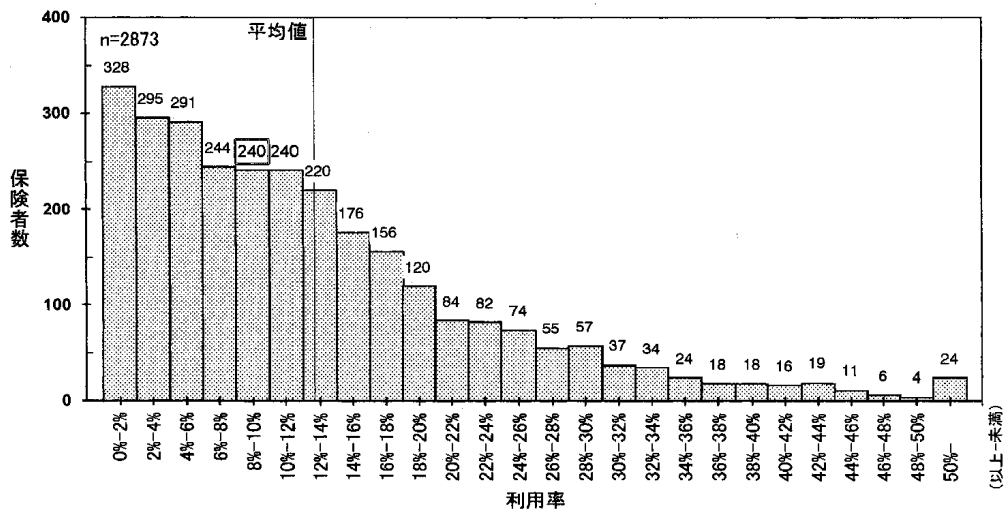

図 I - 70 第 1 号被保険者の訪問介護利用率 (平成 14 年度)

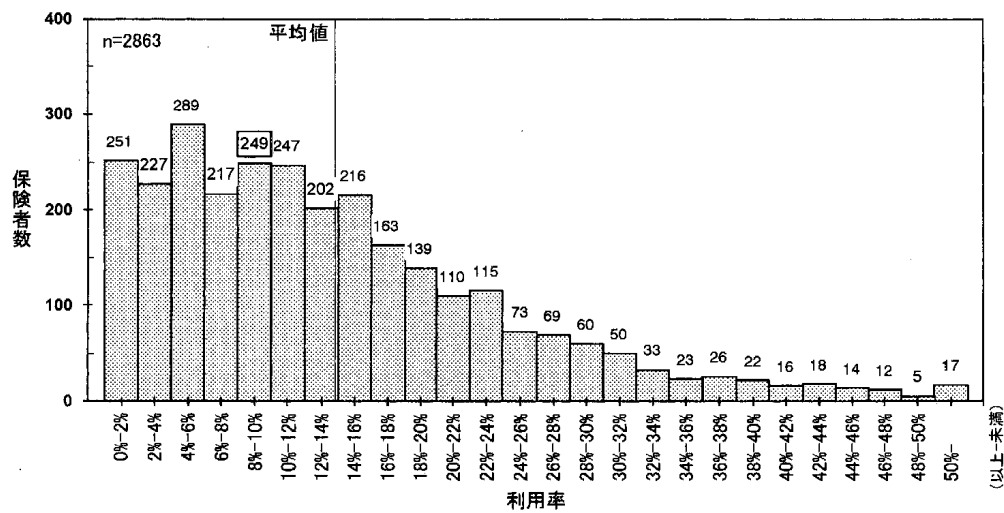

図 I - 71 第 1 号被保険者の訪問介護利用率 (平成 15 年度)

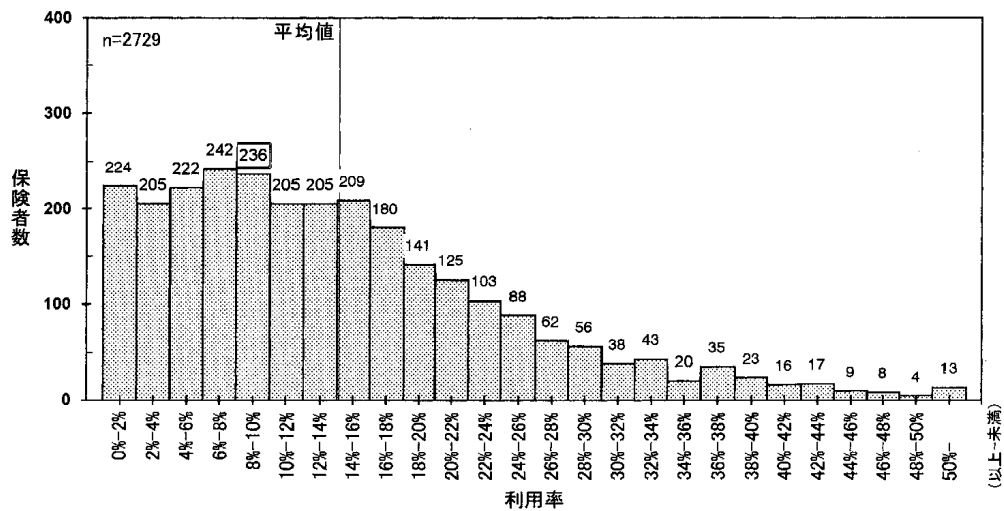

図 I - 72 第 1 号被保険者の訪問看護利用率 (平成 14 年度)

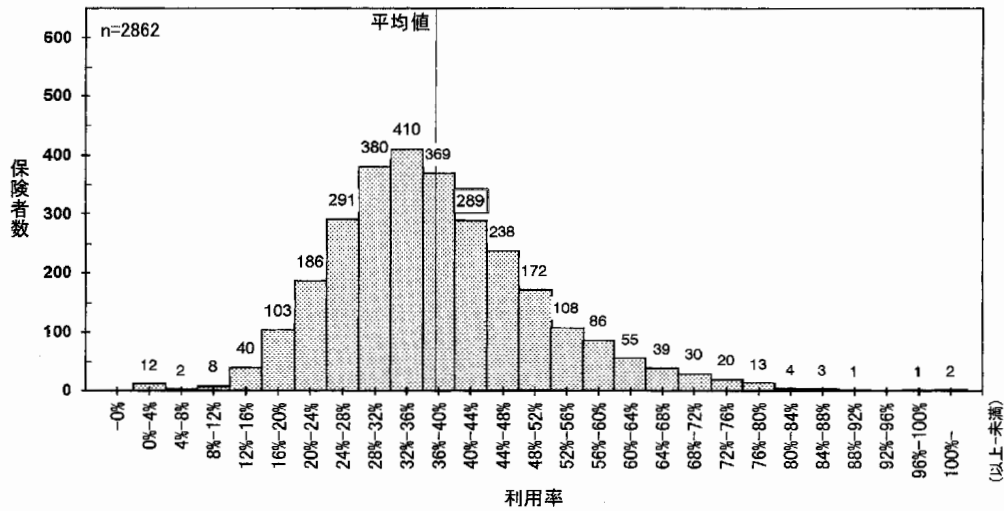

図 I - 73 第 1 号被保険者の訪問看護利用率 (平成 15 年度)

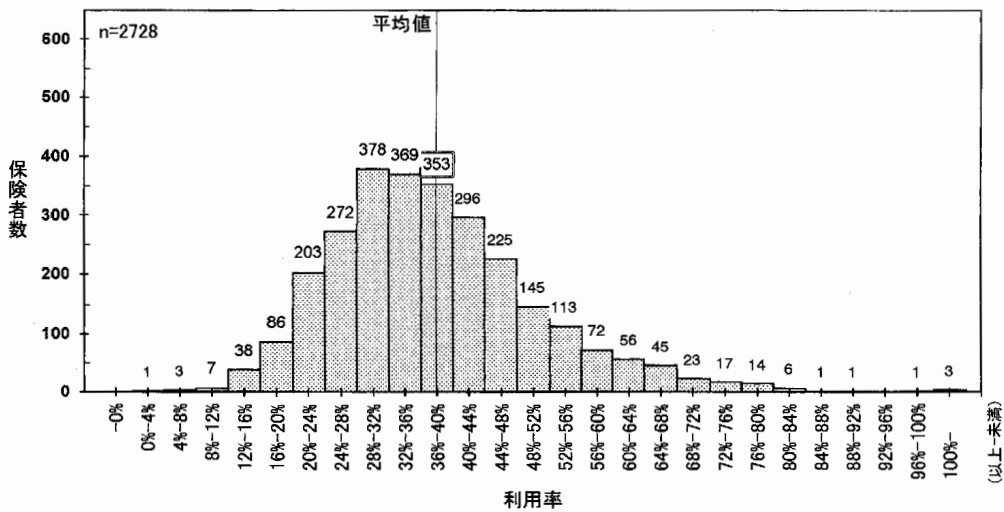

図 I - 74 第 1 号被保険者の通所介護利用率 (平成 14 年度)

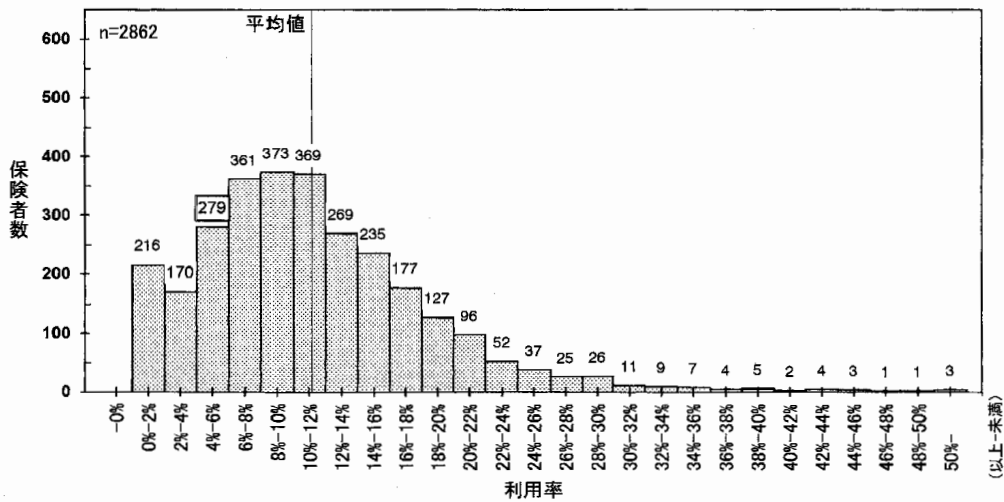

図 I - 75 第 1 号被保険者の通所介護利用率 (平成 15 年度)

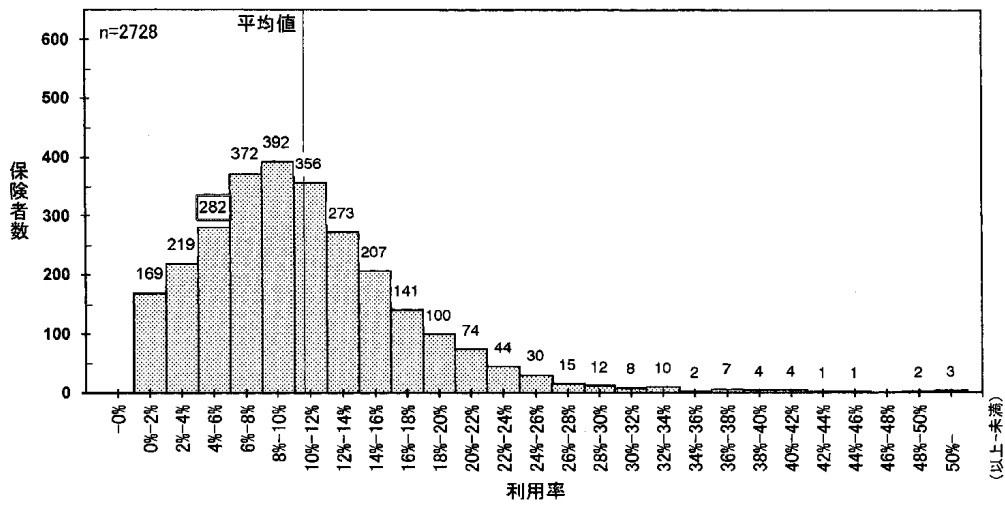

図 I-76 第1号被保険者の通所リハビリテーション利用率 (平成14年度)

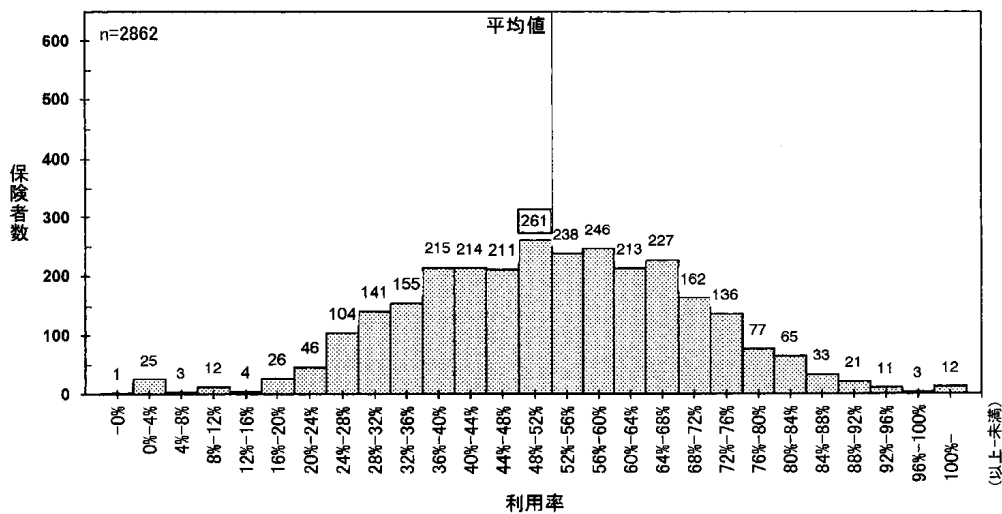

図 I-77 第1号被保険者の通所リハビリテーション利用率 (平成15年度)

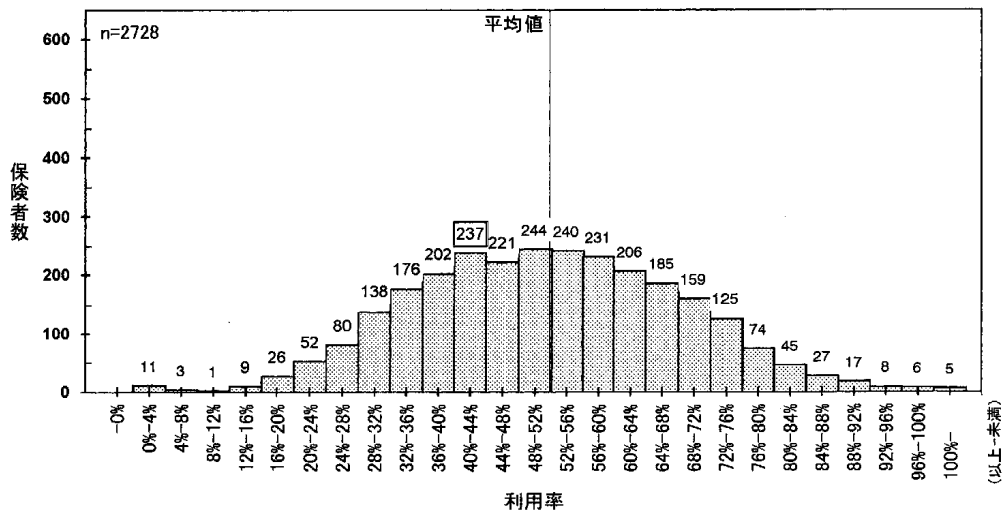

図 I-78 第1号被保険者の福祉用具貸与利用率 (平成14年度)

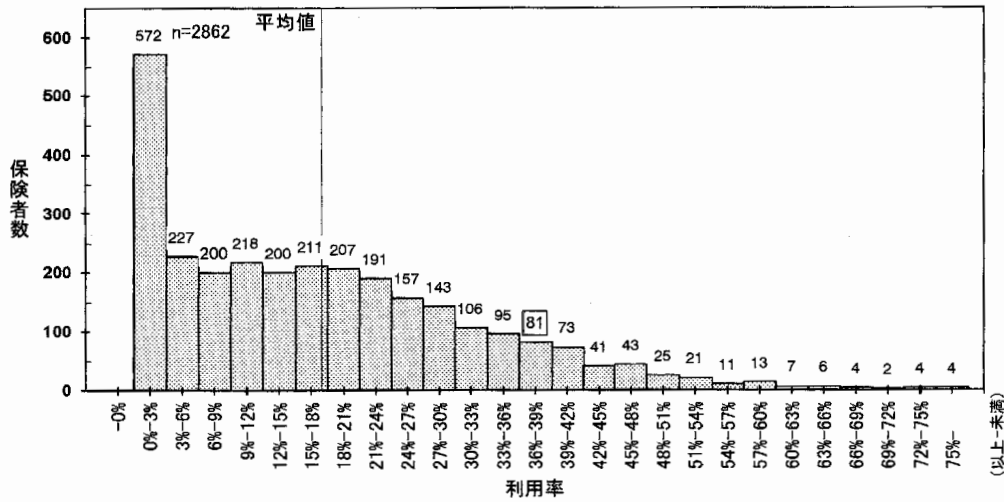

図 I-79 第1号被保険者の福祉用具貸与利用率 (平成15年度)

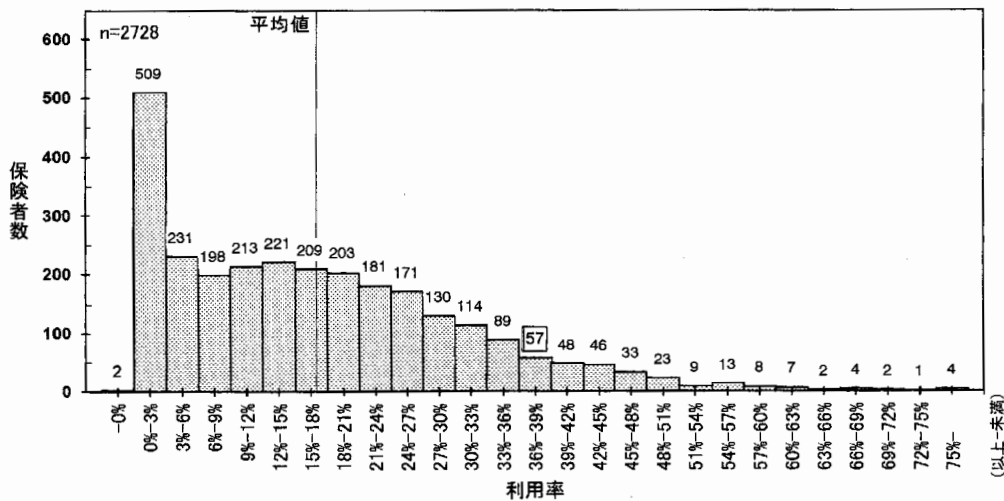

図 I-80 第1号被保険者の短期入所サービス利用率 (平成14年度)

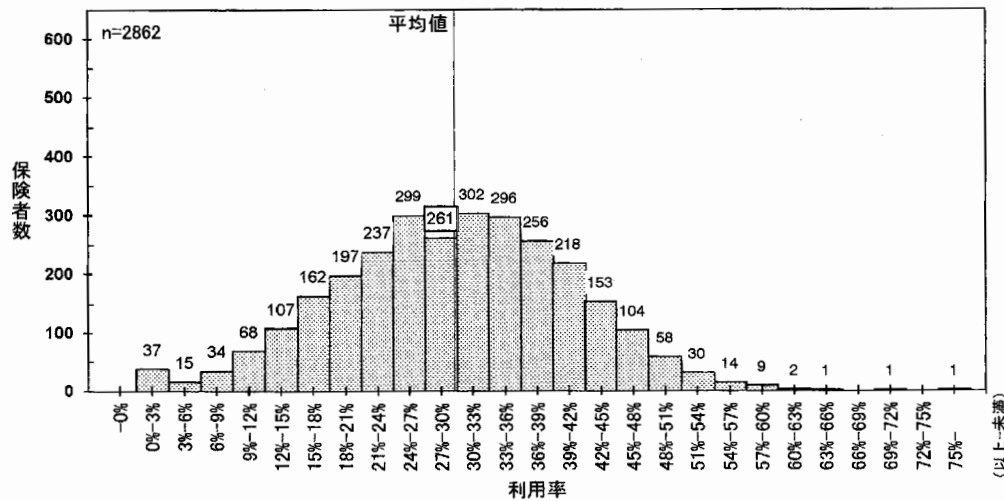

図 I-81 第1号被保険者の短期入所サービス利用率 (平成15年度)

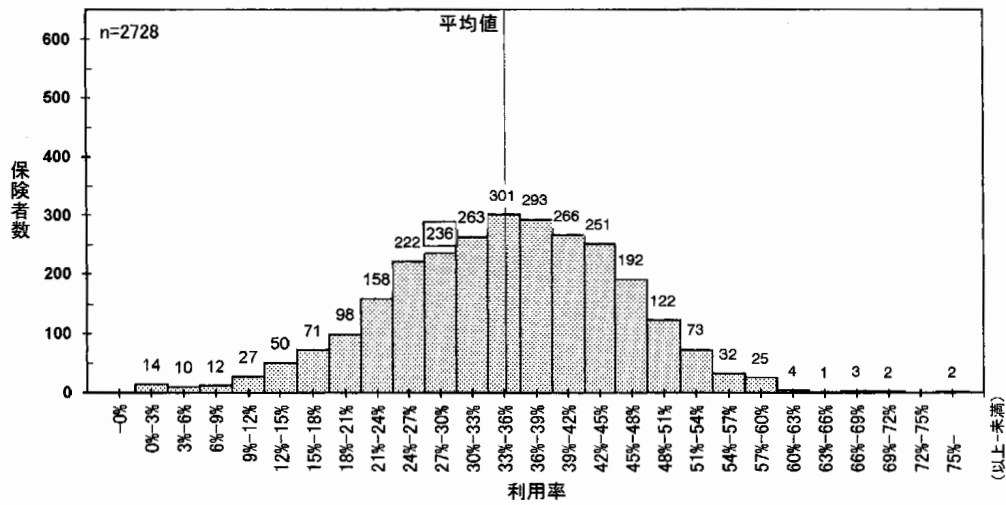

図 I - 82 第 1 号被保険者の訪問介護利用額 (平成 14 年度)

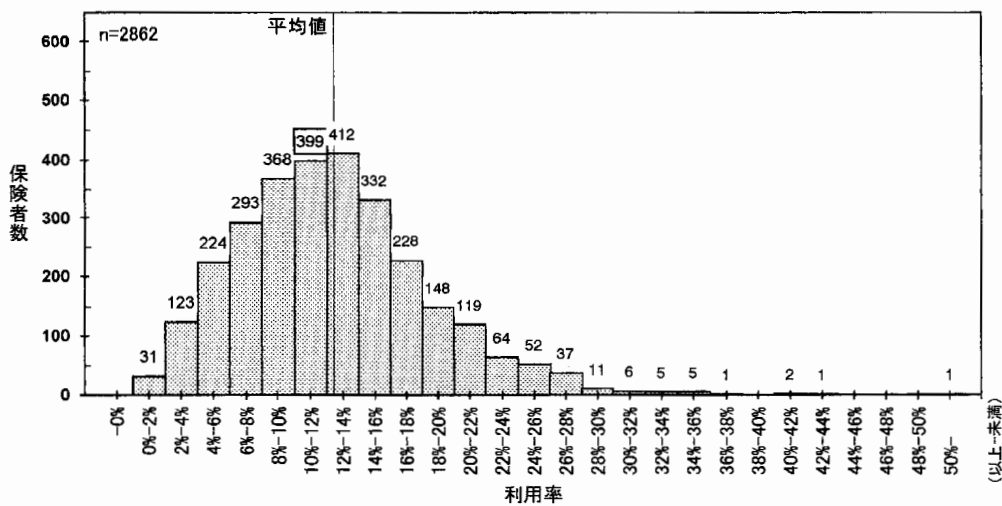

図 I - 83 第 1 号被保険者の訪問介護利用額 (平成 15 年度)

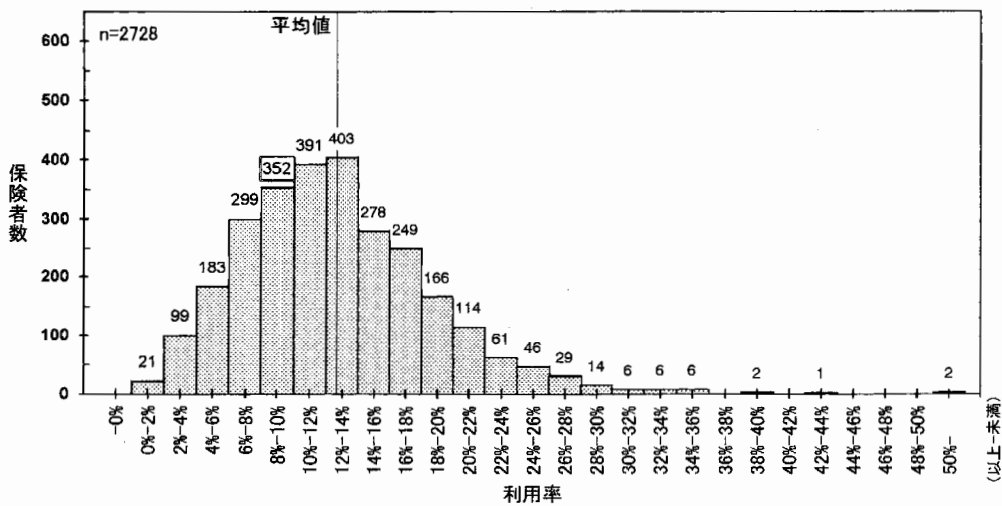

図 I - 84 第 1 号被保険者の訪問看護利用額 (平成 14 年度)

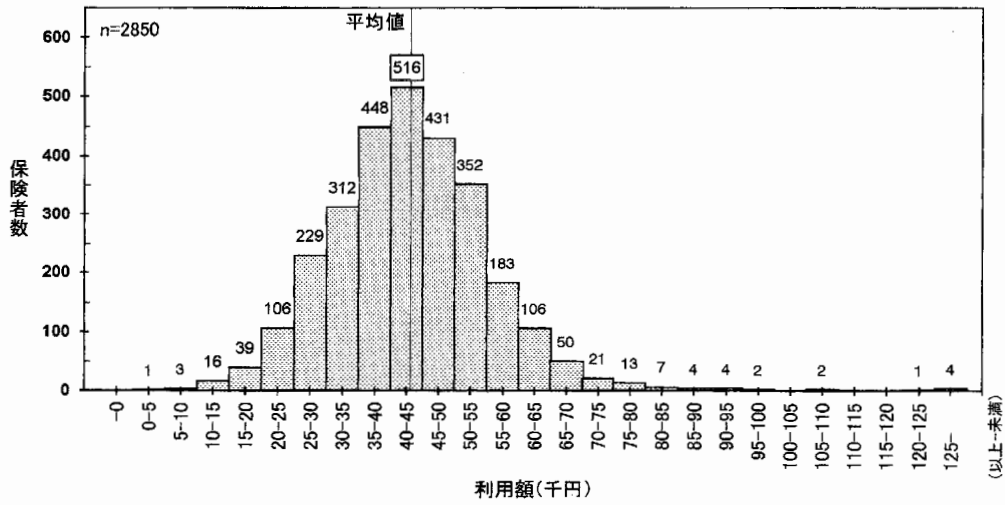

図 I - 85 第 1 号被保険者の訪問看護利用額 (平成 15 年度)

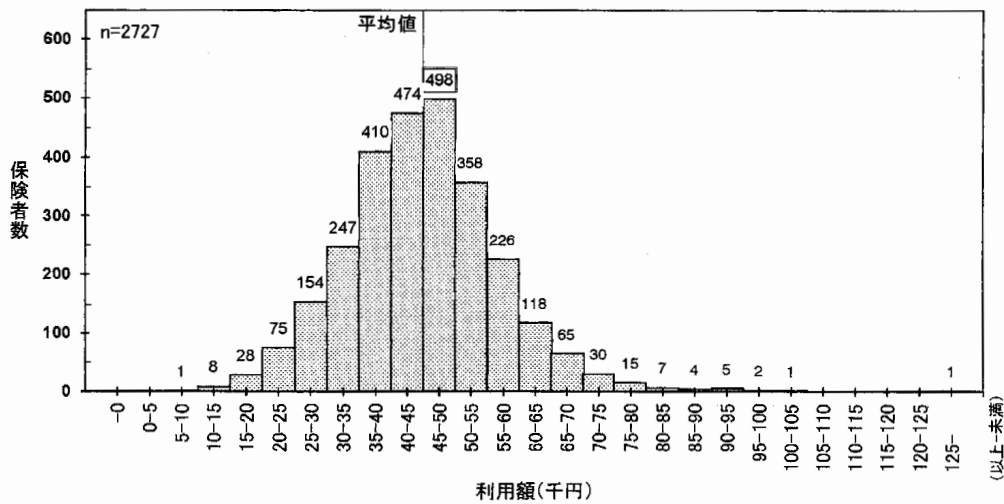

図 I - 86 第 1 号被保険者の通所介護利用額 (平成 14 年度)

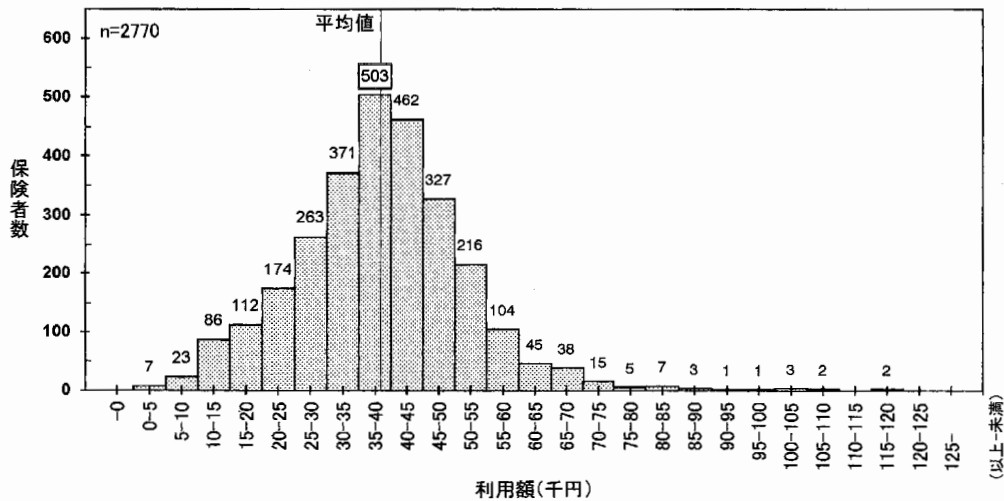

図 I - 87 第 1 号被保険者の通所介護利用額 (平成 15 年度)

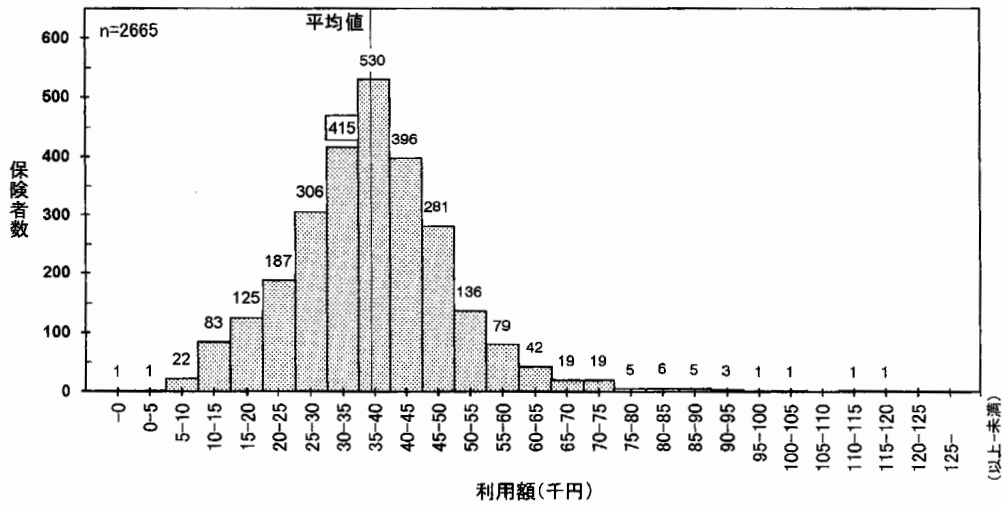

図 I - 88 第 1 号被保険者の通所リハビリテーション利用額 (平成 14 年度)

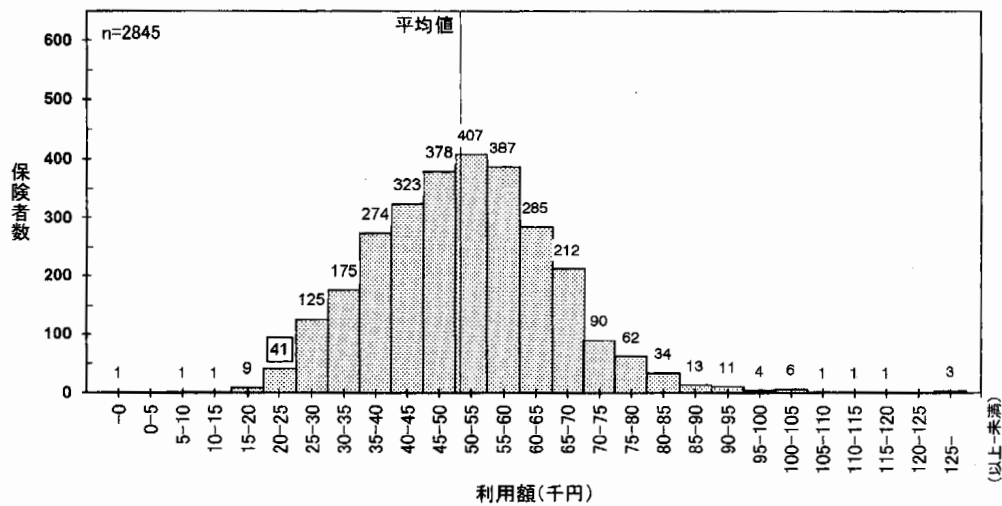

図 I - 89 第 1 号被保険者の通所リハビリテーション利用額 (平成 15 年度)

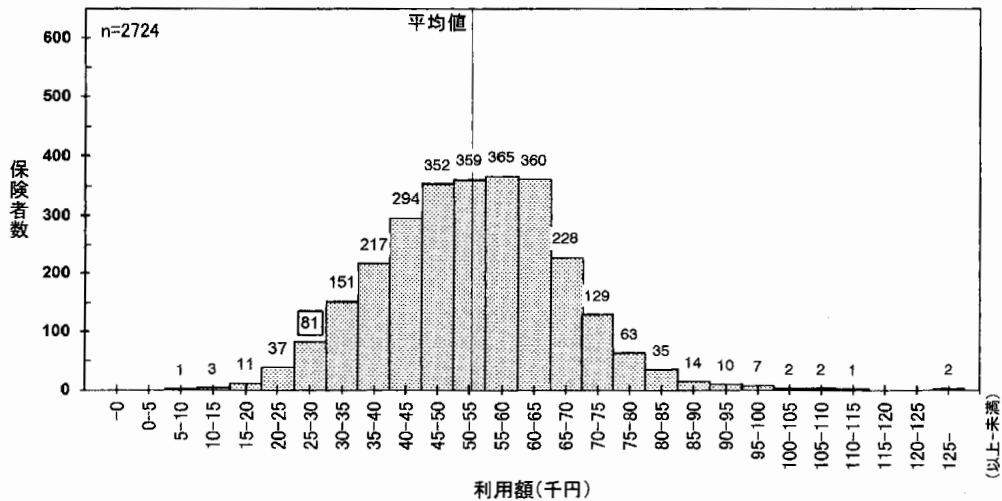

図 I - 90 第 1 号被保険者の福祉用具貸与利用額 (平成 14 年度)

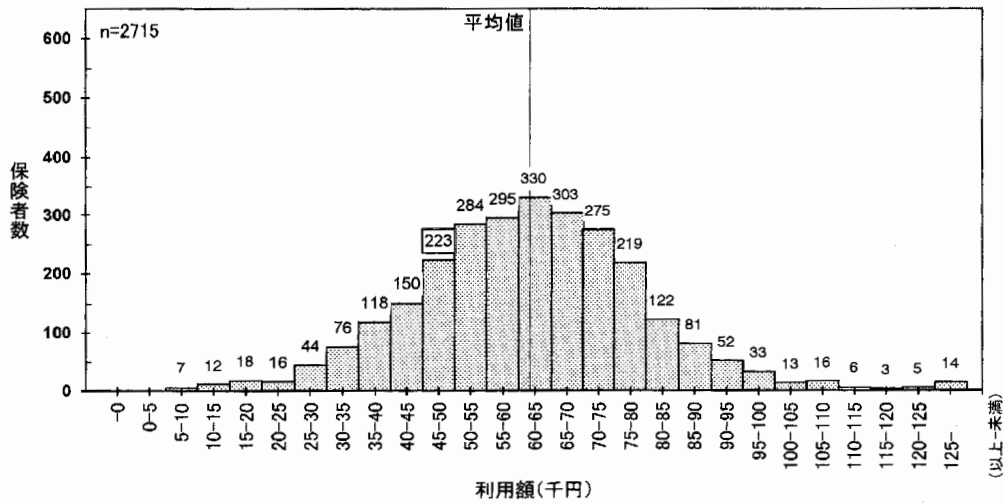

図 I -91 第 1 号被保険者の福祉用具貸与利用額 (平成 15 年度)

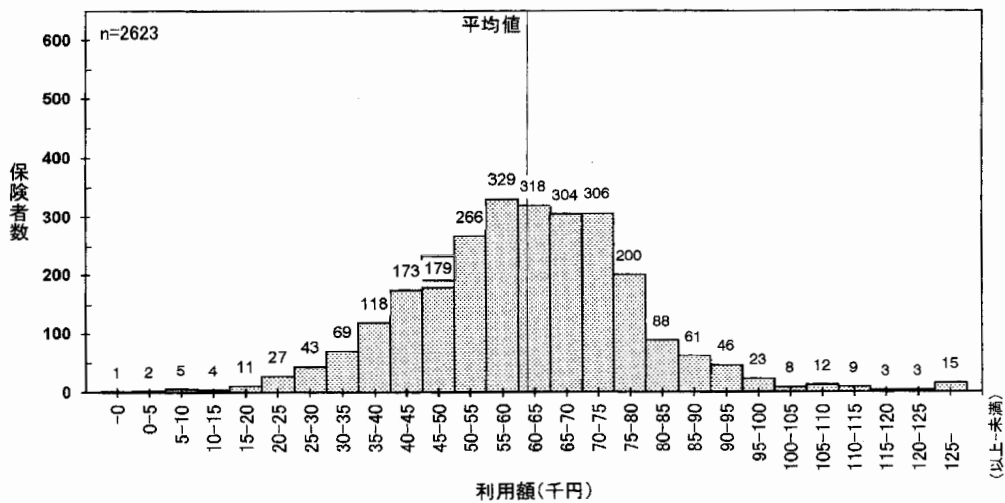

図 I -92 第 1 号被保険者の短期入所サービス利用額 (平成 14 年度)

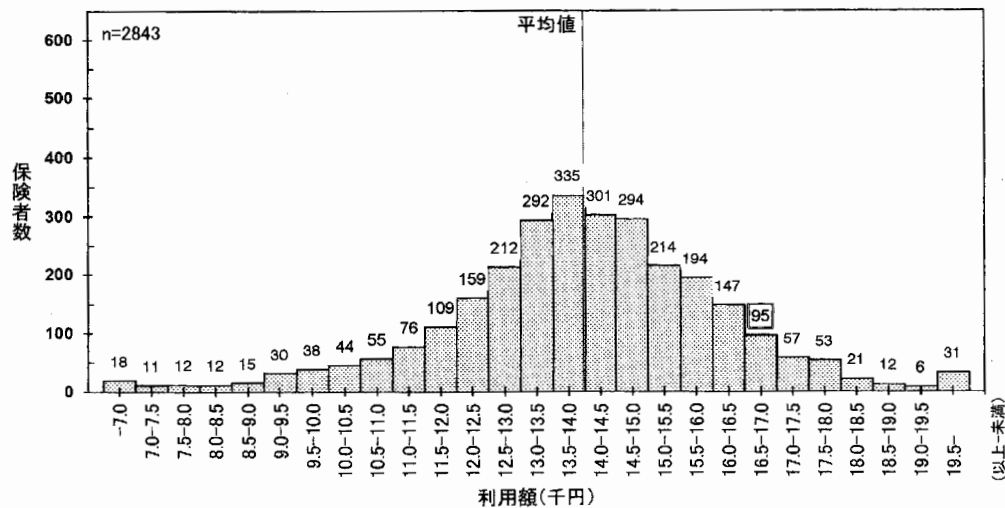

図 I -93 第 1 号被保険者の短期入所サービス利用額 (平成 15 年度)



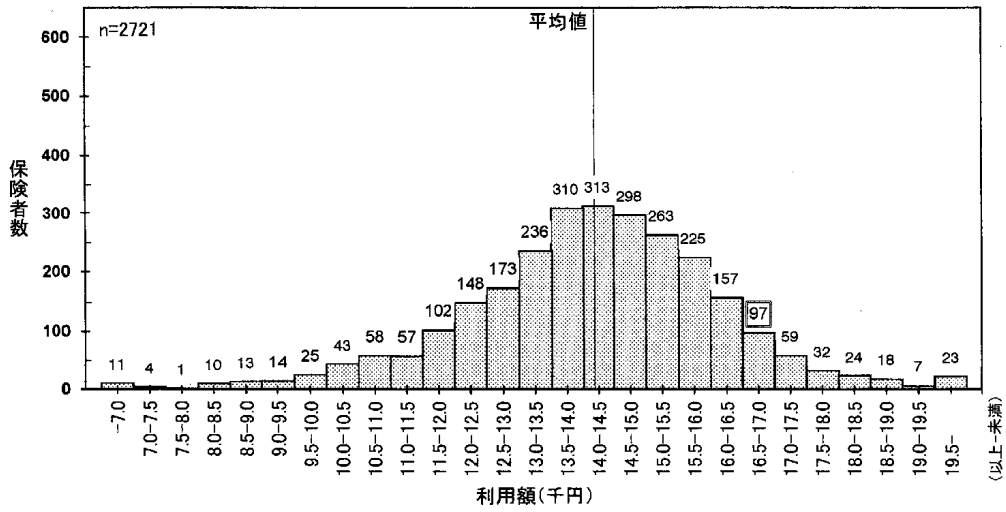

## Ⅱ. 香 川 県

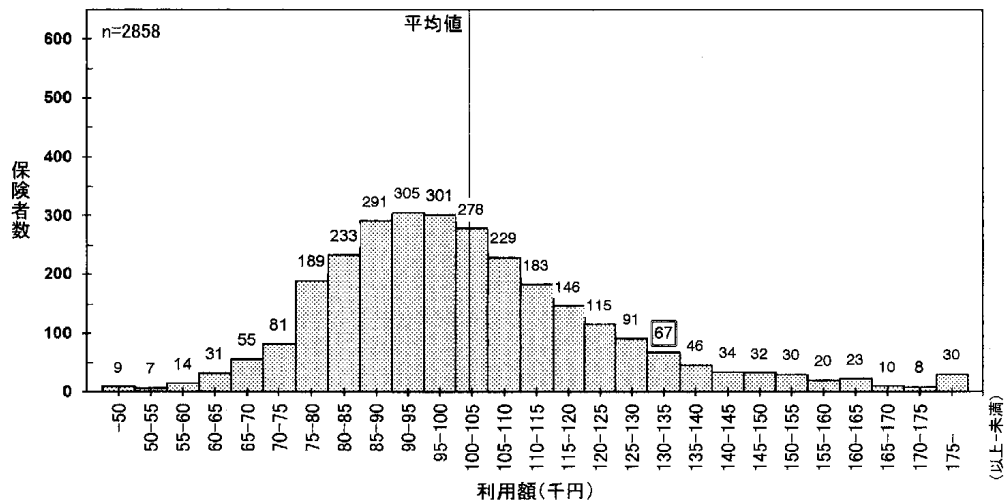
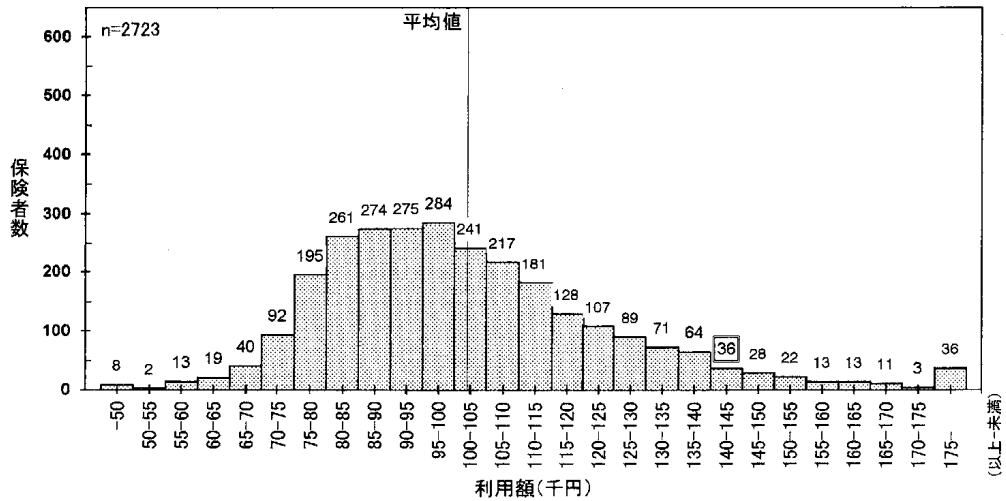
次に、香川県の保険者の中に占める三木町の位置に分析を移そう。

### 1. 認 定 率

各年度における第1号被保険者の認定率を示すと、表Ⅱ-1~3のようになる。三木町の数値は一貫して高松圏域の平均より高く、高松圏域の平均は一貫して香川県の平均より高い。また、三木町、高松圏域、香川県のいずれも認定率は上昇している。

平成15年度の数値を見ると、三木町の認定率は要支援、要介護1、要介護5で相対的に高い。降順で、要支援は県内6位、要介護1は県内7位、要介護5は県内2位である。全体では県内8位を占める。特に、要介護1、要介護5、全体の認定率は全国でも上位に位置する。

認定率は要介護者の出現率と申請率の双方の影響を受けるが、要介護5に限れば、要介護者の出現率をほぼ反映すると考えられる。つまり、三木町では要介護5の出現率が相対的に高い。要支援と要介護1については、要介護者の出現率と申請率のいずれの影響によるものか判別できない。

#### A. 前期高齢者の認定率

各年度における前期高齢者の認定率を示すと、表Ⅱ-4~6のようになる。三木町の数値は一貫して高松圏域の平均より低く、平成14年度を除けば香川県の平均より高い。また、三木町、高松圏域、香川県のいずれも認定率は上昇している。三木町の数値は平成14年度に僅かに低下しているが、平成15年度に大きく上昇している。

平成15年度の数値を見ると、三木町の認定率は要支援、要介護1、要介護5で相対的に高い。降順で、要支援は県内9位、要介護1は県内7位、要介護5は県内6位である。全体では県内10位まで下がる。特に、要介護1の認定率は全国でも上位に位置する。後述するように、これらの特徴は後期高齢者と

共通している。

## B. 後期高齢者の認定率

各年度における後期高齢者の認定率を示すと、表Ⅱ-7~9のようになる。三木町の数値は一貫して香川県の平均より高く、平成13年度を除けば高松圏域の平均より低い。また、三木町、高松圏域、香川県のいずれも認定率は上昇している。三木町の数値が平成13年度に高かった理由は、介護保険の普及が他の市町より早かったためだろう。

平成15年度の数値を見ると、三木町の認定率は要支援、要介護1、要介護5で相対的に高い。降順で、要支援は県内8位、要介護1は県内9位、要介護5は県内2位である。全体では県内7位を占める。特に、要介護1の認定率は全国でも上位に位置する。前述したように、これらの特徴は前期高齢者と共通している。

## 2. 利用率

各年度における第1号被保険者の利用率を示すと、表Ⅱ-10のようになる。三木町の数値は一貫して香川県の平均より高く、香川県の平均は一貫して高松圏域の平均より高い。また、三木町、高松圏域、香川県のいずれも利用率は上昇している。

三木町の利用率は降順で、平成13年度が県内21位、平成14年度が県内16位、平成15年度も県内16位である。市町村合併の影響を除けば、順位は概ね安定している。

利用率を居宅介護サービスと施設介護サービスに分割する。居宅介護サービスを見ると、三木町の数値は一貫して高松圏域の平均より高く、高松圏域の平均は一貫して香川県の平均より高い。また、居宅介護サービスの利用率は三木町、高松圏域、香川県のいずれも上昇している。施設介護サービスを見ると、三木町の数値は一貫して高松圏域の平均より高く、香川県の平均より低い。また、施設介護サービスの利用率は三木町、高松圏域、香川県のいずれも低下し

ている。

居宅介護サービスの利用率は降順で、平成13年度が県内17位、平成14年度が県内13位、平成15年度が県内5位である。市町村合併の影響を除いても、順位を徐々に上げている。施設介護サービスの利用率は降順で、平成13年度が県内29位、平成14年度が県内27位、平成15年度も県内27位である。市町村合併の影響を除いても、順位は概ね安定している。

居宅介護サービスの場合、事業者は需要の増大に即応できる。しかし、施設介護サービスの場合、供給の拡大に一定の時間が掛かる。介護保険の普及が一段落し、介護施設の整備が進めば、居宅介護サービスの利用率は上昇を止め、施設介護サービスの利用率は上昇に転じる可能性がある。

### 3. 施設利用率

各年度における第1号被保険者の施設利用率を示すと、表Ⅱ-11のようになる。三木町の数値は一貫して高松圏域の平均より高く、香川県の平均より低い。また、三木町、高松圏域、香川県のいずれも施設利用率は低下している。

三木町の施設利用率は昇順で、平成13年度が県内15位、平成14年度が県内10位、平成15年度が県内7位である。市町村合併の影響を除いても、順位を徐々に上げている。

#### A. 軽度施設利用率

各年度における第1号被保険者の軽度施設利用率を示すと、表Ⅱ-12のようになる。三木町の数値は一貫して高松圏域の平均より高く、平成13年度を除けば香川県の平均より低い。また、三木町、高松圏域、香川県のいずれも軽度施設利用率は低下している。三木町の数値が平成13年度に高かった理由は、軽度者の施設介護から居宅介護への転換が他の市町より遅かったためである。

三木町の軽度施設利用率は昇順で、平成13年度が県内21位、平成14年度が県内12位、平成15年度が県内7位である。市町村合併の影響を除いても、順位を徐々に上げている。

## B. 重度施設利用率

各年度における第1号被保険者の重度施設利用率を示すと、表Ⅱ-13のようになる。三木町の数値は一貫して香川県の平均より低く、平成13年度を除けば高松圏域の平均より高い。また、三木町、高松圏域、香川県のいずれも重度施設利用率は低下している。三木町の数値が平成13年度に低かった理由は、重度者の施設介護から居宅介護への転換が他の市町より早かったためである。但し、その後の進捗状況は芳しくない。

三木町の重度施設利用率は昇順で、平成13年度が県内7位、平成14年度が県内6位、平成15年度が県内8位である。市町村合併の影響を除いても、順位は概ね安定している。

## 4. 居宅費用率

各年度における第1号被保険者の居宅費用率を示すと、表Ⅱ-14のようになる。三木町の数値は一貫して高松圏域の平均より低く、香川県の平均より高い。また、三木町、高松圏域、香川県のいずれも居宅費用率は上昇している。

三木町の居宅費用率は降順で、平成13年度が県内14位、平成14年度が県内12位、平成15年度が県内6位である。市町村合併の影響を除いても、順位を徐々に上げている。

### A. 軽度居宅費用率

各年度における第1号被保険者の軽度居宅費用率を示すと、表Ⅱ-15のようになる。三木町の数値は一貫して高松圏域の平均より低く、平成13年度を除けば香川県の平均より高い。また、三木町、高松圏域、香川県のいずれも軽度居宅費用率は上昇している。三木町の数値が平成13年度に低かった理由は、軽度者の施設介護から居宅介護への転換が他の市町より遅かったためだけでなく、軽度者の1人当たり居宅費用額が相対的に少なかったためでもある。

三木町の軽度居宅費用率は降順で、平成13年度が県内25位、平成14年度が県内14位、平成15年度が県内6位である。市町村合併の影響を除いても、

順位を徐々に上げている。

## B. 重度居宅費用率

各年度における第1号被保険者の重度居宅費用率を示すと、表Ⅱ-16のようになる。三木町の数値は一貫して香川県の平均より高く、平成13年度を除けば高松圏域の平均より低い。また、三木町、高松圏域、香川県のいずれも重度居宅費用率は上昇している。三木町の数値が平成13年度に高かった理由は、重度者の施設介護から居宅介護への転換が他の市町より早かったためだけでなく、重度者の1人当り居宅費用額が相対的に多かったためでもある。但し、平成15年度も重度者の1人当り居宅費用額は相対的に多い。

三木町の重度居宅費用率は降順で、平成13年度が県内2位、平成14年度が県内8位、平成15年度が県内5位である。市町村合併の影響を除いても、順位は概ね安定している。

## 5. 1人当り費用額

各年度における第1号被保険者の1人当り費用額を示すと、表Ⅱ-17のようになる。三木町の数値は一貫して香川県の平均より少なく、平成13年度を除けば高松圏域の平均より多い。また、三木町、高松圏域、香川県のいずれも1人当り費用額は減少している。但し、三木町の数値の減少は相対的に緩やかである。

三木町の1人当り費用額は昇順で、平成13年度が県内14位、平成14年度が県内8位、平成15年度が県内7位である。市町村合併の影響を除いても、順位を徐々に上げている。

1人当り費用額を居宅介護サービスと施設介護サービスに区分する。居宅介護サービスを見ると、三木町の数値は平成15年度を除けば香川県の平均より少なく、香川県の平均は一貫して高松圏域の平均より少ない。但し、平成15年度には、三木町の数値が香川県の平均だけでなく高松圏域の平均をも上回っている。また、三木町の1人当り居宅費用額は一貫して増加しているが、高松

圏域と香川県の1人当り居宅費用額は平成14年度に一度減少した後、平成15年度に増加に転じている。施設介護サービスを見ると、三木町の数値は一貫して高松圏域の平均より少なく、高松圏域の平均は一貫して香川県の平均より少ない。また、1人当り施設費用額は三木町、高松圏域、香川県のいずれも減少している。

1人当り居宅費用額は昇順で、平成13年度が県内22位、平成14年度が県内20位、平成15年度が県内25位である。市町村合併の影響を除けば、順位を徐々に下げている。1人当り施設費用額は昇順で、平成13年度が県内8位、平成14年度が県内4位、平成15年度が県内7位である。市町村合併の影響を除いても、順位は概ね安定している。

## 6. 対支給限度比率

各年度における第1号被保険者の対支給限度比率を示すと、表Ⅱ-18~20のようになる。三木町、高松圏域、香川県の間の関係は複雑である。三木町の数値は一貫して上昇しているが、高松圏域の平均は一貫して低下している。香川県の平均は、平成14年度に一度上昇した後、平成15年度に低下に転じている。

平成15年度の数値を見ると、三木町の対支給限度比率は要支援と要介護1で相対的に低い。降順で、要支援は県内25位、要介護1は県内28位である。全体では県内16位まで上がる。要支援と要介護1の対支給限度比率が相対的に低い理由は定かでないが、他の市町と比べて上昇の余地が大きいことは明らかである。

## 7. 施設種類別利用率

各年度における第1号被保険者の施設種類別利用率を示すと、表Ⅱ-21のようになる。介護老人福祉施設利用率を見ると、三木町の数値は一貫して高松圏域の平均より高く、高松圏域の平均は一貫して香川県の平均より高い。また、三木町の数値と高松圏域の平均は一貫して上昇しているが、香川県の平均は平

成 14 年度に一度低下した後，平成 15 年度に上昇に転じている。介護老人保健施設利用率を見ると，三木町の数値は一貫して高松圏域の平均より低く，高松圏域の平均は一貫して香川県の平均より低い。また，三木町，高松圏域，香川県のいずれも利用率は低下している。介護療養型医療施設利用率を見ると，三木町の数値は一貫して高松圏域の平均より低く，高松圏域の平均は一貫して香川県の平均より低い。また，三木町，高松圏域，香川県のいずれも利用率は上昇している。

介護老人福祉施設利用率は降順で，平成 13 年度が県内 15 位，平成 14 年度が県内 7 位，平成 15 年度が県内 8 位である。市町村合併の影響を除けば，順位は概ね安定している。介護老人保健施設利用率は降順で，平成 13 年度が県内 26 位，平成 14 年度が県内 23 位，平成 15 年度も県内 23 位である。市町村合併の影響を除いても，順位は概ね安定している。介護療養型医療施設利用率は降順で，平成 13 年度が県内 22 位，平成 14 年度が県内 23 位，平成 15 年度が県内 24 位である。市町村合併の影響を除いても，順位は概ね安定している。

## 8. 居宅種類別利用率

各年度における第 1 号被保険者の居宅種類別利用率を示すと，表Ⅱ-22～23 のようになる。<sup>(26)</sup>三木町，高松圏域，香川県の間の関係は 2 つに大別される。平成 14 年度を見ると，三木町の数値は高松圏域の平均と香川県の平均の双方を上回っているか，下回っているかのいずれかである。上回っているのは訪問入浴介護，通所介護，通所リハビリテーション，福祉用具貸与，短期入所サービスであり，下回っているのは訪問介護，訪問看護，訪問リハビリテーションである。平成 15 年度を見ると，福祉用具貸与では一転して三木町の数値が高松圏域の平均と香川県の平均の双方を下回っている。他の居宅介護サービスには大きな変化がない。

平成 15 年度の数値を見ると，三木町の居宅種類別利用率は訪問入浴介護と

(26) 平成 13 年度は資料の制約のため除外した。

通所リハビリテーションで相対的に高い。降順で、訪問入浴介護は県内5位、通所リハビリテーションは県内6位である。特に、通所リハビリテーション利用率は全国でも上位に位置する。訪問入浴介護利用率が相対的に高い理由は定かでないが、通所リハビリテーション利用率には香川大学医学部の立地が影響している可能性がある。

## 9. 居宅種類別利用額

各年度における第1号被保険者の居宅種類別利用額を示すと、表Ⅱ-24~25のようになる。<sup>(27)</sup>三木町、高松圏域、香川県の間関係は2つに大別される。三木町の数値は高松圏域の平均と香川県の平均の双方を上回っているか、下回っているかのいずれかである。上回っているのは訪問介護、訪問入浴介護、福祉用具貸与、短期入所サービスであり、下回っているのは訪問看護、訪問リハビリテーション、通所介護、通所リハビリテーションである。

平成15年度の数値を見ると、三木町の居宅種類別利用額は訪問介護、福祉用具貸与、短期入所サービスで相対的に多く、通所介護と通所リハビリテーションで相対的に少ない。降順で、訪問介護は県内1位、福祉用具貸与は県内8位、短期入所サービスは県内4位であり、通所介護は県内34位、通所リハビリテーションは県内31位である。特に、福祉用具貸与利用額と短期入所サービス利用額は全国でも上位に位置する。逆に、通所介護利用額は全国でも下位に位置する。訪問介護と通所介護には比較的高い代替性がある。また、通所リハビリテーションは利用率が高いため、利用者に多くの軽度者が含まれ、利用額が押し下げられている。福祉用具貸与と短期入所サービスは理由が判然としない。

(27) 平成13年度は資料の制約のため除外した。



表Ⅱ-1 認定率(第1号被保険者)

	平成13年度						計
	要支援	要介護1	要介護2	要介護3	要介護4	要介護5	
大川圏域	2.13%	4.55%	2.34%	1.37%	1.56%	1.50%	13.45%
引田町	2.93%	4.75%	2.05%	1.48%	1.56%	1.33%	14.11%
白鳥町	2.67%	4.20%	1.83%	1.23%	1.65%	1.35%	12.94%
大内町	1.60%	4.06%	2.52%	0.89%	1.48%	1.52%	12.07%
大津田町	0.43%	4.66%	3.06%	2.03%	1.77%	1.72%	13.67%
大川町	2.48%	4.30%	1.67%	0.86%	1.42%	1.62%	12.35%
志度町	2.99%	4.40%	2.30%	1.50%	1.24%	1.30%	13.73%
寒川町	1.84%	4.59%	2.16%	0.92%	1.64%	1.77%	12.92%
長尾町	1.50%	5.64%	2.93%	1.91%	1.98%	1.69%	15.66%
小豆圏域	2.16%	3.84%	2.02%	0.96%	1.39%	1.16%	11.54%
内海町	1.67%	3.93%	2.00%	0.89%	1.09%	1.19%	10.78%
土庄町	2.63%	3.57%	2.11%	0.94%	1.29%	1.11%	11.64%
池田町	1.91%	4.43%	1.80%	1.20%	2.35%	1.20%	12.90%
高松圏域	2.40%	4.02%	2.37%	1.51%	1.56%	1.63%	13.48%
高松市	2.37%	3.99%	2.34%	1.53%	1.55%	1.61%	13.39%
三木町	2.47%	4.47%	2.46%	1.45%	1.60%	1.77%	14.21%
牟礼町	1.74%	3.04%	1.99%	1.40%	1.12%	1.46%	10.74%
庵治町	1.85%	4.43%	3.20%	1.79%	1.35%	1.97%	14.59%
塩江町	3.68%	6.20%	2.53%	1.38%	1.76%	1.38%	16.92%
香川町	3.56%	3.97%	2.42%	0.90%	1.96%	2.08%	14.90%
香南町	1.99%	3.85%	3.10%	2.05%	1.86%	1.36%	14.21%
直島町	1.03%	2.89%	1.86%	1.86%	1.34%	0.93%	9.90%
中讃圏域	2.59%	4.24%	2.24%	1.38%	1.51%	1.31%	13.26%
丸亀市	2.01%	3.49%	2.04%	1.13%	1.50%	1.04%	11.21%
坂出市	4.68%	5.67%	2.53%	1.55%	1.55%	1.21%	17.20%
善通寺市	2.78%	3.60%	2.00%	1.36%	1.48%	1.06%	12.28%
綾上町	2.95%	6.12%	1.95%	1.45%	1.22%	1.63%	15.32%
綾南町	1.83%	3.13%	2.31%	1.36%	1.58%	1.67%	11.88%
国分寺町	2.11%	4.82%	2.60%	1.25%	1.25%	1.76%	13.79%
綾歌町	0.88%	2.57%	2.18%	1.83%	1.69%	1.87%	11.03%
飯山町	1.14%	4.25%	2.22%	1.60%	1.83%	1.47%	12.52%
宇多津町	2.09%	3.46%	2.13%	1.71%	1.62%	1.92%	12.93%
琴南町	2.95%	5.21%	2.43%	1.56%	1.13%	1.39%	14.68%
満濃町	2.90%	5.19%	2.44%	1.65%	1.71%	1.28%	15.16%
琴平町	1.83%	4.47%	2.30%	1.10%	1.13%	1.23%	12.06%
多度津町	1.62%	3.78%	2.03%	1.11%	1.59%	1.37%	11.50%
仲南町	1.51%	3.29%	2.40%	1.58%	1.30%	1.44%	11.51%
三豊圏域	1.81%	3.81%	2.21%	1.20%	1.38%	1.27%	11.69%
観音寺市	2.40%	3.78%	2.09%	1.30%	1.25%	1.06%	11.89%
高瀬町	1.69%	3.29%	2.34%	1.01%	1.42%	1.51%	11.27%
山本町	1.93%	4.14%	2.54%	1.32%	1.51%	1.51%	12.95%
三野町	0.64%	3.00%	2.58%	1.85%	1.20%	1.03%	10.30%
大野原町	0.50%	3.57%	2.07%	1.15%	1.45%	1.68%	10.43%
豊中町	1.84%	3.65%	1.90%	1.16%	1.32%	1.26%	11.14%
詫間町	1.56%	4.33%	2.39%	1.14%	1.30%	1.33%	12.04%
仁尾町	1.90%	3.99%	2.00%	1.15%	2.05%	1.75%	12.82%
豊浜町	2.42%	4.80%	2.38%	0.88%	1.63%	0.88%	12.97%
財田町	2.36%	3.87%	2.15%	0.86%	1.07%	1.00%	11.31%
香川県	2.33%	4.10%	2.28%	1.37%	1.51%	1.43%	13.02%

表Ⅱ-2 認定率(第1号被保険者)

	平成14年度						計
	要支援	要介護1	要介護2	要介護3	要介護4	要介護5	
大川圏域	2.71%	5.29%	2.55%	1.41%	1.75%	1.56%	15.28%
さぬき市	2.66%	5.58%	2.56%	1.52%	1.71%	1.59%	15.62%
引田町	3.37%	4.84%	2.47%	1.65%	1.91%	1.50%	15.74%
白鳥町	3.30%	4.68%	2.51%	1.11%	1.84%	1.49%	14.94%
大内町	1.99%	5.15%	2.61%	1.14%	1.71%	1.57%	14.17%
小豆圏域	2.35%	4.48%	2.39%	1.24%	1.66%	1.20%	13.32%
内海町	2.04%	4.28%	2.60%	1.11%	1.56%	1.08%	12.68%
土庄町	2.64%	4.31%	2.08%	1.32%	1.38%	1.26%	12.99%
池田町	2.19%	5.37%	2.80%	1.32%	2.69%	1.26%	15.63%
高松圏域	3.15%	5.25%	2.67%	1.54%	1.64%	1.83%	16.08%
高松市	3.19%	5.25%	2.69%	1.58%	1.67%	1.79%	16.17%
三木町	2.86%	5.43%	2.60%	1.44%	1.58%	2.27%	16.17%
牟礼町	2.27%	3.73%	1.88%	1.43%	1.22%	1.82%	12.35%
庵治町	2.36%	5.88%	3.45%	1.33%	1.21%	2.48%	16.72%
塩江町	5.51%	5.97%	3.25%	1.36%	1.06%	1.96%	19.11%
香川町	4.00%	6.21%	2.26%	1.39%	1.76%	1.90%	17.52%
香南町	2.18%	4.97%	3.27%	1.82%	2.18%	1.58%	16.00%
直島町	1.32%	3.45%	3.14%	1.01%	1.52%	0.91%	11.36%
中讃圏域	2.99%	4.94%	2.49%	1.43%	1.63%	1.34%	14.82%
丸亀市	1.93%	4.07%	2.40%	1.22%	1.59%	1.13%	12.34%
坂出市	5.87%	6.45%	2.61%	1.70%	1.66%	1.33%	19.62%
善通寺市	2.97%	4.06%	2.38%	1.20%	1.65%	0.93%	13.18%
綾上町	2.96%	7.44%	2.24%	1.52%	1.84%	1.26%	17.26%
綾南町	2.05%	4.56%	2.51%	1.36%	1.75%	1.73%	13.97%
国分寺町	2.71%	5.08%	2.63%	1.17%	1.56%	1.95%	15.11%
綾歌町	0.81%	2.99%	2.99%	1.80%	1.97%	1.90%	12.47%
飯山町	0.98%	4.85%	2.38%	1.49%	1.62%	1.52%	12.83%
宇多津町	3.16%	4.44%	2.92%	1.85%	1.44%	1.73%	15.53%
琴南町	2.52%	6.59%	2.78%	1.65%	1.56%	1.47%	16.57%
満濃町	3.23%	5.48%	2.17%	1.63%	2.06%	1.31%	15.87%
琴平町	3.08%	4.56%	2.25%	1.02%	1.14%	1.17%	13.21%
多度津町	2.01%	5.04%	2.49%	1.38%	1.41%	1.33%	13.66%
仲南町	1.44%	3.84%	2.26%	1.92%	2.12%	1.64%	13.22%
三豊圏域	2.23%	4.18%	2.47%	1.26%	1.44%	1.26%	12.84%
観音寺市	3.14%	4.46%	2.22%	1.44%	1.27%	0.90%	13.44%
高瀬町	1.91%	3.31%	2.24%	1.13%	1.51%	1.60%	11.70%
山本町	2.33%	3.73%	2.89%	1.40%	1.63%	1.54%	13.53%
三野町	1.23%	3.38%	2.75%	1.73%	1.48%	1.44%	12.00%
大野原町	0.63%	3.72%	2.71%	1.21%	1.65%	1.18%	11.11%
豊中町	1.97%	4.48%	2.41%	1.05%	1.49%	1.37%	12.76%
詫間町	2.10%	4.77%	2.58%	1.20%	1.22%	1.50%	13.37%
仁尾町	2.66%	4.33%	2.46%	1.23%	1.72%	2.07%	14.46%
豊浜町	2.47%	5.01%	2.67%	0.62%	1.77%	0.66%	13.19%
財田町	1.76%	3.81%	2.96%	1.13%	1.13%	1.34%	12.12%
香川県	2.87%	4.95%	2.55%	1.43%	1.62%	1.53%	14.94%

表Ⅱ-3 認定率（第1号被保険者）

	平成15年度						計
	要支援	要介護1	要介護2	要介護3	要介護4	要介護5	
大川圏域	2.77%	6.14%	2.08%	1.58%	1.63%	1.84%	16.05%
さぬき市	2.60%	6.20%	2.16%	1.74%	1.61%	1.87%	16.19%
東かがわ市	3.00%	6.06%	1.98%	1.36%	1.66%	1.80%	15.86%
小豆圏域	2.77%	5.20%	2.36%	1.41%	1.72%	1.39%	14.85%
内海町	1.79%	4.85%	2.48%	1.57%	1.34%	1.26%	13.29%
土庄町	3.29%	5.11%	2.08%	1.30%	1.67%	1.34%	14.80%
池田町	3.44%	6.17%	2.89%	1.37%	2.68%	1.80%	18.35%
高松圏域	3.46%	6.32%	2.23%	1.74%	1.81%	1.93%	17.50%
高松市	3.47%	6.33%	2.20%	1.73%	1.83%	1.92%	17.49%
三木町	3.59%	6.43%	2.29%	1.60%	1.72%	2.37%	18.00%
牟礼町	2.46%	5.19%	1.94%	1.61%	1.44%	1.67%	14.32%
庵治町	2.59%	7.42%	3.68%	1.99%	1.63%	2.11%	19.42%
塩江町	5.51%	7.33%	1.74%	1.89%	1.28%	2.19%	19.94%
香川町	4.34%	6.82%	1.78%	1.96%	1.85%	1.92%	18.67%
香南町	2.06%	5.93%	3.63%	2.18%	2.72%	1.57%	18.08%
直島町	2.32%	4.54%	2.52%	1.61%	1.92%	0.81%	13.72%
中讃圏域	3.20%	5.33%	2.13%	1.64%	1.74%	1.63%	15.66%
丸亀市	2.17%	4.55%	2.06%	1.65%	1.70%	1.37%	13.50%
坂出市	5.72%	6.75%	2.36%	1.80%	1.87%	1.75%	20.26%
善通寺市	3.34%	3.84%	2.12%	1.50%	1.51%	1.03%	13.33%
綾上町	3.98%	8.05%	2.35%	1.36%	1.81%	1.85%	19.39%
綾南町	2.68%	5.67%	2.20%	1.84%	1.77%	1.75%	15.90%
国分寺町	2.77%	5.65%	1.76%	1.78%	1.81%	2.14%	15.90%
綾歌町	0.94%	4.58%	1.92%	1.85%	2.52%	2.59%	14.41%
飯山町	1.55%	5.26%	1.95%	1.33%	1.58%	1.89%	13.54%
宇多津町	3.49%	4.42%	2.47%	1.99%	1.99%	1.99%	16.35%
琴南町	3.19%	6.56%	2.50%	1.55%	1.73%	1.73%	17.26%
満濃町	3.21%	5.40%	2.02%	1.62%	1.91%	2.02%	16.18%
琴平町	2.68%	5.40%	1.76%	1.33%	1.39%	1.26%	13.82%
多度津町	2.59%	5.07%	2.14%	1.34%	1.39%	1.53%	14.05%
仲南町	1.10%	4.88%	1.99%	1.72%	1.93%	1.72%	13.34%
三豊圏域	2.63%	4.27%	2.01%	1.54%	1.51%	1.54%	13.49%
観音寺市	3.62%	4.48%	1.58%	1.44%	1.49%	1.23%	13.83%
高瀬町	2.43%	3.43%	2.10%	1.48%	1.64%	1.95%	13.03%
山本町	2.71%	3.69%	1.87%	2.29%	1.82%	1.68%	14.06%
三野町	1.47%	4.09%	2.91%	2.06%	1.60%	1.81%	13.94%
大野原町	1.15%	3.88%	2.04%	1.55%	1.50%	1.61%	11.74%
豊中町	2.07%	4.62%	1.92%	1.16%	1.44%	1.63%	12.85%
詫間町	2.70%	4.54%	2.33%	1.29%	1.25%	1.59%	13.70%
仁尾町	3.12%	4.30%	2.08%	1.78%	1.73%	1.93%	14.94%
豊浜町	2.54%	5.00%	2.17%	1.43%	1.48%	1.02%	13.65%
財田町	1.61%	4.56%	2.59%	1.82%	1.26%	1.75%	13.59%
香川県	3.14%	5.61%	2.15%	1.64%	1.72%	1.74%	16.00%

表Ⅱ-4 認定率(前期高齢者)

	平成13年度						計
	要支援	要介護1	要介護2	要介護3	要介護4	要介護5	
大川圏域	0.61%	1.28%	0.74%	0.44%	0.44%	0.47%	3.98%
引田町	0.42%	1.54%	0.49%	0.28%	0.49%	0.21%	3.44%
白鳥町	0.55%	0.61%	0.50%	0.44%	0.33%	0.50%	2.94%
大内町	0.35%	0.92%	0.88%	0.26%	0.48%	0.53%	3.43%
津田町	0.08%	0.94%	0.94%	1.02%	0.31%	0.47%	3.76%
大川町	0.81%	1.42%	0.30%	0.41%	0.41%	0.30%	3.65%
志度町	1.11%	1.68%	0.73%	0.27%	0.38%	0.42%	4.59%
寒川町	0.51%	1.14%	1.14%	0.38%	0.51%	1.01%	4.68%
長尾町	0.77%	1.85%	0.95%	0.71%	0.60%	0.54%	5.42%
小豆圏域	0.54%	1.01%	0.79%	0.23%	0.36%	0.33%	3.27%
内海町	0.47%	0.94%	0.90%	0.09%	0.19%	0.38%	2.97%
土庄町	0.72%	0.96%	0.72%	0.28%	0.32%	0.24%	3.24%
池田町	0.22%	1.31%	0.76%	0.44%	0.87%	0.44%	4.03%
高松圏域	0.71%	1.31%	0.80%	0.50%	0.38%	0.51%	4.21%
高松市	0.72%	1.29%	0.81%	0.51%	0.37%	0.51%	4.21%
三木町	0.42%	1.40%	0.71%	0.42%	0.48%	0.63%	4.05%
牟礼町	0.54%	1.19%	0.54%	0.59%	0.22%	0.48%	3.56%
庵治町	0.34%	1.35%	1.35%	0.34%	0.67%	0.45%	4.49%
塩江町	1.40%	1.54%	0.84%	0.14%	0.42%	0.70%	5.03%
香川町	1.19%	1.28%	0.84%	0.40%	0.35%	0.66%	4.71%
香南町	0.37%	2.20%	0.61%	0.61%	0.37%	0.24%	4.39%
直島町	0.39%	0.59%	1.18%	1.38%	0.20%	0.00%	3.74%
中讃圏域	0.64%	1.19%	0.70%	0.40%	0.42%	0.46%	3.82%
丸亀市	0.45%	1.16%	0.54%	0.34%	0.46%	0.24%	3.19%
坂出市	1.13%	1.44%	0.90%	0.48%	0.36%	0.42%	4.73%
善通寺市	0.77%	1.19%	0.68%	0.47%	0.37%	0.47%	3.93%
綾上町	0.63%	1.72%	0.45%	0.54%	0.45%	0.54%	4.34%
綾南町	0.44%	1.14%	0.66%	0.26%	0.44%	0.57%	3.52%
国分寺町	0.84%	1.33%	1.19%	0.40%	0.35%	0.59%	4.69%
綾歌町	0.07%	0.59%	0.66%	0.59%	0.40%	0.53%	2.83%
飯山町	0.40%	0.85%	0.74%	0.45%	0.45%	0.28%	3.18%
宇多津町	0.60%	0.90%	0.75%	0.30%	0.53%	1.05%	4.13%
琴南町	0.82%	1.80%	0.65%	0.16%	0.65%	0.49%	4.58%
満濃町	0.59%	1.24%	0.54%	0.43%	0.65%	0.48%	3.92%
琴平町	0.42%	0.96%	0.48%	0.36%	0.30%	0.78%	3.29%
多度津町	0.33%	1.11%	0.62%	0.26%	0.42%	0.62%	3.36%
仲南町	0.39%	0.78%	1.05%	0.78%	0.39%	0.39%	3.79%
三豊圏域	0.57%	0.99%	0.65%	0.38%	0.31%	0.47%	3.36%
観音寺市	0.61%	1.04%	0.63%	0.37%	0.30%	0.47%	3.43%
高瀬町	0.49%	0.40%	0.89%	0.45%	0.27%	0.40%	2.89%
山本町	1.19%	0.64%	0.82%	0.09%	0.37%	0.64%	3.75%
三野町	0.41%	0.74%	0.83%	0.58%	0.25%	0.58%	3.38%
大野原町	0.23%	0.92%	0.29%	0.40%	0.34%	0.63%	2.80%
豊中町	0.38%	1.08%	0.89%	0.38%	0.25%	0.32%	3.30%
詫間町	0.62%	1.63%	0.70%	0.26%	0.18%	0.40%	3.79%
仁尾町	0.55%	1.28%	0.27%	0.37%	0.46%	0.55%	3.48%
豊浜町	0.56%	1.20%	0.72%	0.48%	0.56%	0.40%	3.92%
財田町	0.97%	0.55%	0.14%	0.41%	0.41%	0.28%	2.76%
香川県	0.65%	1.20%	0.74%	0.43%	0.39%	0.48%	3.89%

表Ⅱ-5 認定率（前期高齢者）

	平成14年度						計
	要支援	要介護1	要介護2	要介護3	要介護4	要介護5	
大川圏域	0.62%	1.48%	0.91%	0.35%	0.56%	0.57%	4.49%
さぬき市	0.66%	1.73%	0.96%	0.41%	0.59%	0.58%	4.94%
引田町	0.49%	1.68%	0.84%	0.42%	0.35%	0.56%	4.34%
白鳥町	0.60%	1.09%	0.76%	0.22%	0.44%	0.54%	3.65%
大内町	0.57%	0.87%	0.92%	0.22%	0.65%	0.57%	3.80%
小豆圏域	0.52%	1.28%	0.72%	0.37%	0.37%	0.44%	3.70%
内海町	0.63%	1.21%	0.87%	0.29%	0.29%	0.48%	3.78%
土庄町	0.41%	0.98%	0.57%	0.45%	0.29%	0.49%	3.19%
池田町	0.56%	2.25%	0.79%	0.34%	0.79%	0.22%	4.95%
高松圏域	0.94%	1.66%	0.95%	0.44%	0.43%	0.52%	4.94%
高松市	0.97%	1.67%	0.99%	0.45%	0.44%	0.50%	5.03%
三木町	0.63%	1.29%	0.69%	0.39%	0.48%	0.51%	3.99%
牟礼町	0.62%	1.50%	0.72%	0.36%	0.26%	0.57%	4.02%
庵治町	0.68%	1.70%	1.24%	0.23%	0.34%	0.57%	4.75%
塩江町	1.43%	1.29%	0.57%	0.43%	0.29%	0.72%	4.73%
香川町	1.28%	2.38%	0.72%	0.51%	0.38%	0.68%	5.95%
香南町	0.85%	1.82%	1.09%	0.48%	0.61%	0.48%	5.33%
直島町	0.40%	1.19%	0.79%	0.40%	0.79%	0.40%	3.96%
中讃圏域	0.84%	1.48%	0.76%	0.39%	0.46%	0.39%	4.32%
丸亀市	0.51%	1.33%	0.73%	0.32%	0.49%	0.33%	3.70%
坂出市	1.63%	1.91%	0.87%	0.50%	0.38%	0.36%	5.65%
善通寺市	0.88%	1.34%	0.81%	0.30%	0.39%	0.30%	4.03%
綾上町	0.47%	2.07%	0.47%	0.56%	0.75%	0.28%	4.61%
綾南町	0.66%	1.45%	0.53%	0.53%	0.53%	0.31%	4.00%
国分寺町	0.95%	1.96%	1.19%	0.19%	0.38%	0.38%	5.06%
綾歌町	0.07%	0.81%	0.81%	0.54%	0.47%	0.47%	3.17%
飯山町	0.61%	1.06%	0.39%	0.33%	0.22%	0.50%	3.12%
宇多津町	1.15%	1.15%	0.64%	0.57%	0.64%	0.79%	4.94%
琴南町	0.86%	1.37%	1.03%	0.51%	0.69%	1.03%	5.49%
満濃町	0.81%	1.29%	0.54%	0.59%	0.59%	0.32%	4.15%
琴平町	0.71%	1.18%	0.53%	0.24%	0.24%	0.41%	3.29%
多度津町	0.46%	1.61%	0.89%	0.26%	0.53%	0.49%	4.24%
仲南町	0.14%	1.08%	1.08%	0.27%	1.08%	0.54%	4.20%
三豊圏域	0.66%	1.13%	0.71%	0.31%	0.34%	0.38%	3.53%
観音寺市	0.73%	1.12%	0.77%	0.40%	0.28%	0.35%	3.65%
高瀬町	0.36%	0.63%	0.68%	0.23%	0.45%	0.27%	2.62%
山本町	1.11%	1.30%	0.65%	0.09%	0.46%	0.46%	4.08%
三野町	0.73%	0.98%	0.81%	0.57%	0.41%	0.65%	4.16%
大野原町	0.28%	1.25%	0.34%	0.28%	0.51%	0.17%	2.85%
豊中町	0.76%	1.39%	0.69%	0.38%	0.25%	0.44%	3.90%
詫間町	0.96%	1.39%	0.87%	0.09%	0.13%	0.39%	3.83%
仁尾町	0.65%	1.03%	0.84%	0.37%	0.28%	0.56%	3.74%
豊浜町	0.41%	1.38%	0.89%	0.16%	0.65%	0.41%	3.90%
財田町	0.27%	0.68%	0.27%	0.41%	0.27%	0.41%	2.32%
香川県	0.81%	1.49%	0.84%	0.39%	0.44%	0.46%	4.42%

表Ⅱ-6 認定率(前期高齢者)

	平成15年度						計
	要支援	要介護1	要介護2	要介護3	要介護4	要介護5	
大川圏域	0.79%	1.67%	0.68%	0.48%	0.41%	0.49%	4.52%
さぬき市	0.68%	1.76%	0.73%	0.48%	0.47%	0.54%	4.67%
東かがわ市	0.93%	1.55%	0.62%	0.47%	0.33%	0.42%	4.32%
小豆圏域	0.81%	1.26%	0.64%	0.35%	0.39%	0.56%	4.01%
内海町	0.51%	1.06%	0.56%	0.35%	0.35%	0.56%	3.38%
土庄町	0.90%	1.24%	0.56%	0.39%	0.30%	0.43%	3.82%
池田町	1.29%	1.76%	1.06%	0.23%	0.70%	0.94%	5.99%
高松圏域	1.12%	2.03%	0.77%	0.49%	0.53%	0.52%	5.46%
高松市	1.13%	1.98%	0.78%	0.50%	0.54%	0.51%	5.45%
三木町	1.10%	1.99%	0.67%	0.37%	0.55%	0.61%	5.31%
牟礼町	0.99%	1.82%	0.73%	0.62%	0.31%	0.57%	5.04%
庵治町	0.47%	3.18%	1.30%	0.35%	0.12%	0.35%	5.78%
塩江町	1.93%	2.22%	0.30%	0.44%	0.15%	0.44%	5.48%
香川町	1.43%	2.36%	0.67%	0.51%	0.51%	0.59%	6.07%
香南町	0.50%	2.52%	1.01%	0.50%	1.01%	0.50%	6.05%
直島町	0.60%	1.59%	1.19%	0.20%	0.79%	0.20%	4.56%
中讃圏域	0.88%	1.52%	0.60%	0.52%	0.46%	0.43%	4.41%
丸亀市	0.65%	1.31%	0.68%	0.51%	0.43%	0.33%	3.91%
坂出市	1.51%	1.84%	0.69%	0.76%	0.39%	0.48%	5.66%
善通寺市	0.74%	1.32%	0.65%	0.38%	0.38%	0.31%	3.79%
綾上町	1.01%	2.13%	0.81%	0.41%	0.51%	0.51%	5.38%
綾南町	1.00%	1.64%	0.36%	0.45%	0.41%	0.50%	4.37%
国分寺町	0.81%	2.38%	0.71%	0.43%	0.76%	0.38%	5.48%
綾歌町	0.35%	0.77%	0.49%	0.49%	0.49%	0.49%	3.07%
飯山町	0.85%	1.24%	0.28%	0.23%	0.34%	0.39%	3.33%
宇多津町	1.17%	0.88%	0.37%	0.44%	0.73%	0.73%	4.33%
琴南町	0.89%	1.07%	1.42%	0.71%	0.36%	0.71%	5.15%
満濃町	1.01%	1.73%	0.39%	0.61%	0.50%	0.45%	4.69%
琴平町	0.24%	1.22%	0.49%	0.30%	0.43%	0.12%	2.80%
多度津町	0.68%	1.74%	0.61%	0.44%	0.51%	0.48%	4.46%
仲南町	0.00%	1.12%	0.28%	0.70%	0.56%	1.12%	3.79%
三豊圏域	0.75%	1.08%	0.49%	0.36%	0.40%	0.48%	3.55%
観音寺市	0.78%	1.10%	0.29%	0.42%	0.36%	0.47%	3.41%
高瀬町	0.46%	0.74%	0.46%	0.28%	0.28%	0.32%	2.55%
山本町	1.46%	1.07%	0.39%	0.19%	0.87%	0.49%	4.47%
三野町	0.75%	1.17%	0.84%	0.84%	0.42%	0.59%	4.61%
大野原町	0.41%	0.82%	0.24%	0.35%	0.47%	0.41%	2.71%
豊中町	0.58%	1.41%	0.64%	0.06%	0.26%	0.71%	3.66%
詫間町	1.15%	1.38%	0.92%	0.23%	0.23%	0.46%	4.36%
仁尾町	0.69%	1.18%	0.69%	0.59%	0.49%	0.49%	4.14%
豊浜町	0.59%	1.17%	0.50%	0.50%	0.59%	0.42%	3.77%
財田町	0.58%	0.43%	0.29%	0.14%	0.58%	0.58%	2.61%
香川県	0.94%	1.65%	0.66%	0.47%	0.47%	0.48%	4.67%



表Ⅱ-7 認定率（後期高齢者）

	平成13年度						計
	要支援	要介護1	要介護2	要介護3	要介護4	要介護5	
大川圏域	3.93%	8.43%	4.24%	2.47%	2.90%	2.72%	24.70%
引田町	5.89%	8.54%	3.90%	2.90%	2.82%	2.65%	26.70%
白鳥町	5.17%	8.44%	3.40%	2.16%	3.20%	2.35%	24.72%
大内町	3.12%	7.91%	4.52%	1.67%	2.69%	2.74%	22.66%
大津田町	0.86%	9.21%	5.66%	3.26%	3.55%	3.26%	25.82%
大川町	4.15%	7.18%	3.03%	1.31%	2.43%	2.93%	21.03%
志度町	5.45%	7.95%	4.35%	3.10%	2.35%	2.45%	25.65%
寒川町	3.27%	8.31%	3.27%	1.50%	2.86%	2.59%	21.80%
長尾町	2.34%	10.03%	5.22%	3.30%	3.57%	3.02%	27.47%
小豆圏域	3.84%	6.77%	3.28%	1.72%	2.46%	2.01%	20.08%
内海町	3.07%	7.41%	3.29%	1.81%	2.14%	2.14%	19.87%
土庄町	4.45%	6.04%	3.42%	1.56%	2.20%	1.94%	19.60%
池田町	3.63%	7.58%	2.86%	1.98%	3.85%	1.98%	21.87%
高松圏域	4.59%	7.52%	4.40%	2.80%	3.09%	3.07%	25.48%
高松市	4.56%	7.56%	4.38%	2.89%	3.11%	3.07%	25.57%
三木町	4.84%	8.00%	4.46%	2.64%	2.88%	3.09%	25.93%
牟礼町	3.37%	5.56%	3.95%	2.49%	2.34%	2.78%	20.50%
庵治町	3.68%	8.19%	5.46%	3.55%	2.18%	3.82%	26.88%
塩江町	6.43%	11.84%	4.57%	2.88%	3.38%	2.20%	31.30%
香川町	6.47%	7.28%	4.37%	1.51%	3.94%	3.83%	27.40%
香南町	3.66%	5.56%	5.68%	3.54%	3.41%	2.53%	24.37%
直島町	1.73%	5.41%	2.60%	2.38%	2.60%	1.95%	16.67%
中讃圏域	4.94%	7.90%	4.08%	2.55%	2.81%	2.33%	24.60%
丸亀市	3.96%	6.39%	3.90%	2.12%	2.79%	2.04%	21.20%
坂出市	8.99%	10.79%	4.50%	2.85%	2.99%	2.17%	32.31%
善通寺市	5.16%	6.46%	3.56%	2.43%	2.79%	1.77%	22.18%
綾上町	5.27%	10.55%	3.45%	2.36%	2.00%	2.73%	26.36%
綾南町	3.44%	5.41%	4.20%	2.63%	2.88%	2.93%	21.50%
国分寺町	3.66%	9.07%	4.32%	2.28%	2.34%	3.18%	24.86%
綾歌町	1.82%	4.84%	3.94%	3.26%	3.18%	3.41%	20.44%
飯山町	2.16%	8.85%	4.23%	3.16%	3.70%	3.08%	25.17%
宇多津町	4.06%	6.82%	3.96%	3.56%	3.07%	3.07%	24.53%
琴南町	5.37%	9.07%	4.44%	3.15%	1.67%	2.41%	26.11%
満濃町	5.60%	9.82%	4.66%	3.08%	2.96%	2.20%	28.32%
琴平町	3.39%	8.38%	4.32%	1.93%	2.06%	1.73%	21.81%
多度津町	3.18%	7.00%	3.73%	2.12%	2.99%	2.28%	21.31%
仲南町	2.74%	6.05%	3.89%	2.45%	2.31%	2.59%	20.03%
三豊圏域	3.20%	6.96%	3.96%	2.13%	2.57%	2.17%	20.99%
観音寺市	4.54%	7.08%	3.85%	2.43%	2.39%	1.78%	22.06%
高瀬町	2.92%	6.26%	3.84%	1.60%	2.60%	2.65%	19.86%
山本町	2.72%	7.86%	4.36%	2.62%	2.72%	2.42%	22.70%
三野町	0.89%	5.46%	4.47%	3.22%	2.24%	1.52%	17.80%
大野原町	0.79%	6.41%	3.97%	1.95%	2.63%	2.81%	18.56%
豊中町	3.35%	6.30%	2.95%	1.97%	2.43%	2.23%	19.24%
詫間町	2.66%	7.47%	4.35%	2.15%	2.61%	2.40%	21.64%
仁尾町	3.50%	7.23%	4.05%	2.08%	3.94%	3.18%	23.99%
豊浜町	4.45%	8.72%	4.18%	1.31%	2.79%	1.39%	22.84%
財田町	3.86%	7.43%	4.31%	1.34%	1.78%	1.78%	20.51%
香川県	4.36%	7.60%	4.15%	2.51%	2.86%	2.59%	24.07%

表Ⅱ-8 認定率（後期高齢者）

	平成14年度						計
	要支援	要介護1	要介護2	要介護3	要介護4	要介護5	
大川圏域	5.11%	9.66%	4.44%	2.63%	3.12%	2.70%	27.66%
さぬき市	4.91%	9.92%	4.37%	2.78%	2.97%	2.74%	27.69%
引田町	6.69%	8.46%	4.35%	3.06%	3.71%	2.58%	28.85%
白鳥町	6.44%	8.83%	4.54%	2.15%	3.47%	2.59%	28.01%
大内町	3.69%	10.24%	4.63%	2.24%	2.96%	2.76%	26.52%
小豆圏域	4.13%	7.60%	4.01%	2.09%	2.92%	1.93%	22.69%
内海町	3.58%	7.62%	4.47%	2.00%	2.94%	1.74%	22.34%
土庄町	4.66%	7.32%	3.44%	2.11%	2.37%	1.96%	21.86%
池田町	3.74%	8.34%	4.71%	2.25%	4.49%	2.25%	25.78%
高松圏域	5.93%	9.75%	4.83%	2.92%	3.15%	3.48%	30.07%
高松市	6.05%	9.86%	4.87%	3.02%	3.25%	3.44%	30.50%
三木町	5.30%	9.94%	4.67%	2.58%	2.78%	4.18%	29.45%
牟礼町	4.53%	6.79%	3.47%	2.90%	2.55%	3.54%	23.78%
庵治町	4.30%	10.69%	6.00%	2.61%	2.22%	4.69%	30.51%
塩江町	10.05%	11.16%	6.22%	2.39%	1.91%	3.35%	35.09%
香川町	7.36%	10.94%	4.15%	2.47%	3.47%	3.42%	31.81%
香南町	3.52%	8.13%	5.46%	3.16%	3.76%	2.67%	26.70%
直島町	2.29%	5.82%	5.61%	1.66%	2.29%	1.46%	19.13%
中讃圏域	5.50%	8.95%	4.49%	2.64%	2.99%	2.44%	27.00%
丸亀市	3.67%	7.43%	4.46%	2.33%	2.93%	2.11%	22.93%
坂出市	10.80%	11.72%	4.63%	3.10%	3.14%	2.46%	35.86%
善通寺市	5.36%	7.17%	4.17%	2.23%	3.08%	1.65%	23.65%
綾上町	5.22%	12.33%	3.85%	2.40%	2.83%	2.14%	28.77%
綾南町	3.59%	8.01%	4.71%	2.28%	3.11%	3.30%	24.99%
国分寺町	4.82%	8.84%	4.36%	2.35%	2.98%	3.84%	27.19%
綾歌町	1.62%	5.38%	5.38%	3.17%	3.61%	3.47%	22.64%
飯山町	1.47%	9.85%	5.00%	3.01%	3.46%	2.87%	25.66%
宇多津町	5.88%	8.86%	5.97%	3.56%	2.50%	2.99%	29.77%
琴南町	4.21%	11.93%	4.56%	2.81%	2.46%	1.93%	27.89%
満濃町	5.94%	10.19%	4.00%	2.79%	3.70%	2.43%	29.05%
琴平町	5.69%	8.28%	4.14%	1.88%	2.13%	2.01%	24.13%
多度津町	3.75%	8.92%	4.31%	2.64%	2.42%	2.27%	24.31%
仲南町	2.77%	6.65%	3.46%	3.60%	3.19%	2.77%	22.44%
三豊圏域	3.92%	7.46%	4.36%	2.28%	2.61%	2.21%	22.84%
観音寺市	5.93%	8.32%	3.89%	2.64%	2.42%	1.53%	24.73%
高瀬町	3.41%	5.90%	3.76%	2.01%	2.53%	2.88%	20.50%
山本町	3.56%	6.19%	5.16%	2.72%	2.81%	2.63%	23.08%
三野町	1.76%	5.97%	4.83%	2.99%	2.63%	2.28%	20.46%
大野原町	0.99%	6.26%	5.15%	2.16%	2.81%	2.22%	19.59%
豊中町	3.20%	7.62%	4.16%	1.73%	2.75%	2.30%	21.77%
詫間町	3.38%	8.58%	4.51%	2.45%	2.45%	2.75%	24.12%
仁尾町	4.88%	8.00%	4.26%	2.18%	3.32%	3.74%	26.38%
豊浜町	4.57%	8.73%	4.49%	1.08%	2.91%	0.91%	22.69%
財田町	3.36%	7.15%	5.84%	1.90%	2.04%	2.34%	22.63%
香川県	5.27%	8.99%	4.56%	2.65%	3.00%	2.77%	27.23%



表Ⅱ-9 認定率（後期高齢者）

	平成15年度						計
	要支援	要介護1	要介護2	要介護3	要介護4	要介護5	
大川圏域	4.91%	10.96%	3.59%	2.77%	2.95%	3.30%	28.48%
さぬき市	4.63%	10.90%	3.66%	3.08%	2.81%	3.28%	28.37%
東かがわ市	5.30%	11.04%	3.48%	2.34%	3.14%	3.32%	28.61%
小豆圏域	4.52%	8.72%	3.90%	2.36%	2.91%	2.13%	24.54%
内海町	3.09%	8.65%	4.40%	2.78%	2.33%	1.97%	23.22%
土庄町	5.26%	8.32%	3.34%	2.06%	2.81%	2.10%	23.89%
池田町	5.31%	10.01%	4.49%	2.35%	4.39%	2.55%	29.11%
高松圏域	6.19%	11.35%	3.94%	3.21%	3.31%	3.59%	31.58%
高松市	6.26%	11.51%	3.91%	3.20%	3.36%	3.60%	31.85%
三木町	6.14%	10.96%	3.94%	2.85%	2.91%	4.16%	30.96%
牟礼町	4.38%	9.58%	3.51%	2.90%	2.90%	3.10%	26.37%
庵治町	4.81%	11.85%	6.17%	3.70%	3.21%	3.95%	33.70%
塩江町	9.24%	12.63%	3.24%	3.39%	2.47%	4.01%	34.98%
香川町	7.77%	12.10%	3.09%	3.68%	3.43%	3.48%	33.55%
香南町	3.49%	9.07%	6.05%	3.72%	4.30%	2.56%	29.19%
直島町	4.11%	7.60%	3.90%	3.08%	3.08%	1.44%	23.20%
中讃圏域	5.68%	9.42%	3.76%	2.84%	3.11%	2.92%	27.73%
丸亀市	3.87%	8.22%	3.62%	2.94%	3.12%	2.55%	24.32%
坂出市	10.32%	12.12%	4.19%	2.95%	3.49%	3.15%	36.21%
善通寺市	6.05%	6.48%	3.66%	2.66%	2.69%	1.78%	23.32%
綾上町	6.36%	12.81%	3.59%	2.12%	2.85%	2.94%	30.67%
綾南町	4.34%	9.68%	4.03%	3.21%	3.12%	2.99%	27.36%
国分寺町	5.02%	9.39%	2.95%	3.33%	3.00%	4.15%	27.84%
綾歌町	1.54%	8.40%	3.36%	3.22%	4.55%	4.69%	25.75%
飯山町	2.40%	10.13%	3.97%	2.67%	3.08%	3.70%	25.94%
宇多津町	6.35%	8.80%	5.08%	3.90%	3.54%	3.54%	31.22%
琴南町	5.37%	11.74%	3.52%	2.35%	3.02%	2.68%	28.69%
満濃町	5.50%	9.21%	3.71%	2.66%	3.36%	3.65%	28.08%
琴平町	5.19%	9.69%	3.06%	2.38%	2.38%	2.44%	25.13%
多度津町	4.57%	8.53%	3.72%	2.27%	2.30%	2.62%	24.01%
仲南町	2.16%	8.49%	3.64%	2.70%	3.23%	2.29%	22.51%
三豊圏域	4.49%	7.44%	3.53%	2.70%	2.60%	2.60%	23.36%
観音寺市	6.65%	8.09%	2.95%	2.52%	2.70%	2.04%	24.95%
高瀬町	4.23%	5.88%	3.59%	2.58%	2.88%	3.42%	22.58%
山本町	3.87%	6.12%	3.24%	4.23%	2.70%	2.79%	22.95%
三野町	2.20%	7.03%	5.00%	3.31%	2.80%	3.05%	23.39%
大野原町	1.86%	6.81%	3.77%	2.70%	2.48%	2.76%	20.37%
豊中町	3.50%	7.68%	3.13%	2.21%	2.58%	2.52%	21.62%
詫間町	4.27%	7.75%	3.76%	2.37%	2.27%	2.74%	23.17%
仁尾町	5.56%	7.45%	3.48%	2.98%	2.98%	3.38%	25.82%
豊浜町	4.41%	8.66%	3.77%	2.33%	2.33%	1.60%	23.10%
財田町	2.58%	8.41%	4.75%	3.39%	1.90%	2.85%	23.88%
香川県	5.52%	9.90%	3.77%	2.92%	3.07%	3.10%	28.28%

表Ⅱ-10 利用率（第1号被保険者）

	平成13年度			平成14年度			平成15年度		
	居宅	施設	計	居宅	施設	計	居宅	施設	計
大川圏域	55.55%	24.83%	80.37%	56.69%	21.92%	78.61%	60.19%	21.44%	81.64%
さぬき市	—	—	—	56.18%	22.81%	78.99%	59.63%	22.05%	81.68%
津田町	49.82%	32.15%	81.97%	—	—	—	—	—	—
大川町	58.40%	27.94%	86.34%	—	—	—	—	—	—
志度町	58.03%	19.98%	78.01%	—	—	—	—	—	—
寒川町	50.00%	24.32%	74.32%	—	—	—	—	—	—
長尾町	52.34%	27.78%	80.13%	—	—	—	—	—	—
東かがわ市	—	—	—	—	—	—	60.96%	20.62%	81.58%
引田町	58.22%	22.39%	80.62%	56.55%	21.61%	78.15%	—	—	—
白鳥町	57.68%	25.27%	82.95%	55.92%	20.87%	76.79%	—	—	—
大内町	56.15%	23.51%	79.66%	59.28%	19.79%	79.08%	—	—	—
小豆圏域	44.98%	28.12%	73.10%	45.42%	26.21%	71.63%	48.06%	23.83%	71.89%
内海町	40.10%	32.63%	72.73%	38.77%	30.38%	69.15%	43.11%	28.58%	71.69%
土庄町	49.34%	24.57%	73.91%	51.53%	22.07%	73.60%	53.60%	19.51%	73.12%
池田町	42.73%	28.99%	71.72%	42.81%	28.57%	71.37%	43.25%	26.17%	69.42%
高松圏域	49.92%	21.71%	71.63%	53.86%	19.06%	72.93%	59.01%	17.78%	76.79%
高松市	51.13%	22.23%	73.36%	54.41%	18.90%	73.31%	59.39%	17.46%	76.85%
三木町	52.12%	23.11%	75.23%	55.85%	21.09%	76.94%	60.88%	19.78%	80.66%
牟礼町	45.26%	22.66%	67.92%	48.07%	20.51%	68.58%	55.09%	17.55%	72.64%
庵治町	48.00%	21.69%	69.69%	47.25%	20.98%	68.24%	57.87%	19.69%	77.56%
塩江町	57.88%	12.90%	70.78%	51.12%	14.03%	65.15%	52.37%	17.17%	69.54%
香川町	37.26%	15.01%	52.28%	54.03%	16.45%	70.48%	60.41%	16.04%	76.45%
香南町	37.85%	18.78%	56.62%	48.55%	22.51%	71.05%	55.96%	19.98%	75.95%
直島町	37.24%	30.82%	68.06%	40.48%	26.26%	66.74%	39.09%	30.51%	69.61%
中讃圏域	49.02%	24.38%	73.39%	54.27%	23.44%	77.71%	57.11%	22.77%	79.88%
丸亀市	44.20%	26.21%	70.41%	54.47%	25.63%	80.10%	57.96%	23.82%	81.78%
坂出市	52.60%	18.21%	70.81%	57.26%	17.97%	75.23%	61.75%	17.42%	79.17%
善通寺市	53.31%	28.28%	81.59%	56.38%	28.31%	84.69%	59.10%	28.63%	87.73%
綾上町	59.17%	18.98%	78.16%	57.60%	15.41%	73.01%	59.63%	17.50%	77.14%
綾南町	47.10%	25.74%	72.84%	48.32%	22.80%	71.12%	50.06%	20.97%	71.03%
国分寺町	46.81%	18.53%	65.34%	52.86%	19.60%	72.46%	53.73%	19.56%	73.29%
綾歌町	34.64%	39.40%	74.04%	39.17%	35.15%	74.32%	40.64%	32.06%	72.69%
飯山町	40.12%	29.57%	69.69%	55.33%	30.37%	85.70%	53.08%	27.97%	81.05%
宇多津町	54.43%	25.14%	79.57%	54.28%	23.30%	77.58%	57.80%	23.12%	80.91%
琴南町	58.97%	24.26%	83.23%	63.74%	20.42%	84.16%	63.08%	20.08%	83.17%
満濃町	56.95%	23.90%	80.85%	60.63%	23.86%	84.49%	61.32%	24.93%	86.25%
琴平町	49.65%	28.72%	78.37%	52.62%	28.09%	80.71%	50.15%	27.27%	77.42%
多度津町	40.45%	28.36%	68.81%	46.37%	26.29%	72.66%	54.15%	25.05%	79.20%
仲南町	47.82%	32.89%	80.70%	46.03%	29.06%	75.09%	48.80%	32.82%	81.62%
三豊圏域	47.84%	28.58%	76.42%	49.41%	27.06%	76.47%	52.96%	28.13%	81.09%
観音寺市	46.54%	31.02%	77.56%	47.48%	27.73%	75.21%	51.21%	28.72%	79.93%
高瀬町	44.88%	23.05%	67.93%	48.51%	22.42%	70.94%	50.95%	24.39%	75.34%
山本町	54.00%	23.58%	77.58%	57.04%	24.63%	81.67%	58.31%	27.74%	86.05%
三野町	37.99%	33.44%	71.42%	39.03%	29.93%	68.96%	46.45%	28.27%	74.72%
大野原町	42.87%	33.73%	76.61%	44.29%	34.00%	78.29%	49.65%	38.83%	88.48%
豊中町	50.05%	22.75%	72.80%	50.15%	19.80%	69.94%	55.30%	19.21%	74.51%
詫間町	49.61%	25.44%	75.05%	52.84%	23.45%	76.29%	57.58%	23.33%	80.91%
仁尾町	44.29%	38.49%	82.78%	45.95%	35.77%	81.72%	48.37%	37.33%	85.71%
豊浜町	55.73%	29.02%	84.75%	59.58%	30.76%	90.34%	60.59%	30.21%	90.79%
財田町	62.55%	22.57%	85.13%	57.80%	26.70%	84.50%	57.17%	28.44%	85.61%
香川県	49.73%	24.19%	73.92%	53.32%	22.17%	75.49%	57.25%	21.38%	78.63%

表Ⅱ-11 施設利用率（第1号被保険者）

	平成13年度		平成14年度		平成15年度	
	居宅	施設	居宅	施設	居宅	施設
大川圏域	69.11%	30.89%	72.11%	27.89%	73.73%	26.27%
さぬき市	—	—	71.12%	28.88%	73.01%	26.99%
津田町	60.78%	39.22%	—	—	—	—
大川町	67.64%	32.36%	—	—	—	—
志度町	74.38%	25.62%	—	—	—	—
寒川町	67.27%	32.73%	—	—	—	—
長尾町	65.33%	34.67%	—	—	—	—
東かがわ市	—	—	—	—	74.73%	25.27%
引田町	72.22%	27.78%	72.35%	27.65%	—	—
白鳥町	69.53%	30.47%	72.82%	27.18%	—	—
大内町	70.48%	29.52%	74.97%	25.03%	—	—
小豆圏域	61.53%	38.47%	63.41%	36.59%	66.85%	33.15%
内海町	55.14%	44.86%	56.06%	43.94%	60.13%	39.87%
土庄町	66.76%	33.24%	70.01%	29.99%	73.31%	26.69%
池田町	59.58%	40.42%	59.98%	40.02%	62.31%	37.69%
高松圏域	69.69%	30.31%	73.86%	26.14%	76.84%	23.16%
高松市	69.70%	30.30%	74.22%	25.78%	77.28%	22.72%
三木町	69.28%	30.72%	72.59%	27.41%	75.48%	24.52%
牟礼町	66.63%	33.37%	70.09%	29.91%	75.83%	24.17%
庵治町	68.87%	31.13%	69.25%	30.75%	74.61%	25.39%
塩江町	81.78%	18.22%	78.46%	21.54%	75.31%	24.69%
香川町	71.28%	28.72%	76.65%	23.35%	79.02%	20.98%
香南町	66.84%	33.16%	68.33%	31.67%	73.69%	26.31%
直島町	54.72%	45.28%	60.65%	39.35%	56.16%	43.84%
中讃圏域	66.79%	33.21%	69.83%	30.17%	71.50%	28.50%
丸亀市	62.78%	37.22%	68.00%	32.00%	70.87%	29.13%
坂出市	74.28%	25.72%	76.11%	23.89%	78.00%	22.00%
善通寺市	65.34%	34.66%	66.57%	33.43%	67.37%	32.63%
綾上町	75.71%	24.29%	78.89%	21.11%	77.31%	22.69%
綾南町	64.66%	35.34%	67.94%	32.06%	70.48%	29.52%
国分寺町	71.64%	28.36%	72.95%	27.05%	73.31%	26.69%
綾歌町	46.78%	53.22%	52.71%	47.29%	55.90%	44.10%
飯山町	57.57%	42.43%	64.56%	35.44%	65.49%	34.51%
宇多津町	68.41%	31.59%	69.96%	30.04%	71.43%	28.57%
琴南町	70.85%	29.15%	75.74%	24.26%	75.85%	24.15%
満濃町	70.44%	29.56%	71.76%	28.24%	71.10%	28.90%
琴平町	63.35%	36.65%	65.20%	34.80%	64.78%	35.22%
多度津町	58.79%	41.21%	63.82%	36.18%	68.37%	31.63%
仲南町	59.25%	40.75%	61.30%	38.70%	59.79%	40.21%
三豊圏域	62.60%	37.40%	64.62%	35.38%	65.31%	34.69%
観音寺市	60.01%	39.99%	63.13%	36.88%	64.06%	35.94%
高瀬町	66.07%	33.93%	68.39%	31.61%	67.62%	32.38%
山本町	69.61%	30.39%	69.85%	30.15%	67.76%	32.24%
三野町	53.18%	46.82%	56.60%	43.40%	62.16%	37.84%
大野原町	55.96%	44.04%	56.57%	43.43%	56.12%	43.88%
豊中町	68.75%	31.25%	71.70%	28.30%	74.21%	25.79%
詫間町	66.10%	33.90%	69.27%	30.73%	71.16%	28.84%
仁尾町	53.51%	46.49%	56.23%	43.77%	56.44%	43.56%
豊浜町	65.76%	34.24%	65.95%	34.05%	66.73%	33.27%
財田町	73.48%	26.52%	68.41%	31.59%	66.78%	33.22%
香川県	67.27%	32.73%	70.64%	29.36%	72.81%	27.19%

表Ⅱ-12 軽度施設利用率(第1号被保険者)

	平成13年度		平成14年度		平成15年度	
	居宅	施設	居宅	施設	居宅	施設
大川圏域	84.24%	15.76%	85.91%	14.09%	87.84%	12.16%
さぬき市	—	—	85.28%	14.72%	87.29%	12.71%
津田町	78.38%	21.62%	—	—	—	—
大川町	84.18%	15.82%	—	—	—	—
志度町	87.48%	12.52%	—	—	—	—
寒川町	82.82%	17.18%	—	—	—	—
長尾町	80.31%	19.69%	—	—	—	—
東かがわ市	—	—	—	—	88.61%	11.39%
引田町	86.82%	13.18%	88.39%	11.61%	—	—
白鳥町	83.15%	16.85%	84.37%	15.63%	—	—
大内町	86.68%	13.32%	87.74%	12.26%	—	—
小豆圏域	75.87%	24.13%	76.69%	23.31%	80.62%	19.38%
内海町	69.27%	30.73%	69.31%	30.69%	71.96%	28.04%
土庄町	80.36%	19.64%	83.05%	16.95%	87.23%	12.77%
池田町	75.71%	24.29%	73.70%	26.30%	78.63%	21.37%
高松圏域	85.57%	14.43%	88.47%	11.53%	91.35%	8.65%
高松市	86.24%	13.76%	89.03%	10.97%	91.86%	8.14%
三木町	81.96%	18.04%	86.55%	13.45%	90.21%	9.79%
牟礼町	83.37%	16.63%	87.20%	12.80%	92.24%	7.76%
庵治町	84.35%	15.65%	82.41%	17.59%	88.35%	11.65%
塩江町	92.52%	7.48%	88.24%	11.76%	86.44%	13.56%
香川町	83.23%	16.77%	89.50%	10.50%	93.29%	6.71%
香南町	81.16%	18.84%	82.97%	17.03%	87.60%	12.40%
直島町	72.51%	27.49%	77.93%	22.07%	68.13%	31.87%
中讃圏域	80.90%	19.10%	84.12%	15.88%	86.17%	13.83%
丸亀市	78.41%	21.59%	82.50%	17.50%	86.27%	13.73%
坂出市	85.03%	14.97%	88.53%	11.47%	89.96%	10.04%
善通寺市	77.96%	22.04%	78.75%	21.25%	80.21%	19.79%
綾上町	87.51%	12.49%	88.75%	11.25%	89.42%	10.58%
綾南町	79.26%	20.74%	83.71%	16.29%	85.68%	14.32%
国分寺町	84.82%	15.18%	86.54%	13.46%	90.25%	9.75%
綾歌町	68.92%	31.08%	73.21%	26.79%	78.48%	21.52%
飯山町	78.54%	21.46%	83.54%	16.46%	83.91%	16.09%
宇多津町	83.31%	16.69%	86.88%	13.12%	85.44%	14.56%
琴南町	89.30%	10.70%	91.08%	8.92%	92.58%	7.42%
満濃町	82.17%	17.83%	84.50%	15.50%	87.37%	12.63%
琴平町	79.90%	20.10%	81.06%	18.94%	82.11%	17.89%
多度津町	68.33%	31.67%	77.41%	22.59%	80.61%	19.39%
仲南町	76.07%	23.93%	79.13%	20.87%	81.40%	18.60%
三豊圏域	76.40%	23.60%	77.66%	22.34%	80.22%	19.78%
観音寺市	74.43%	25.57%	76.80%	23.20%	79.28%	20.72%
高瀬町	79.17%	20.83%	79.53%	20.47%	83.19%	16.81%
山本町	84.99%	15.01%	85.66%	14.34%	87.34%	12.66%
三野町	63.31%	36.69%	69.90%	30.10%	77.44%	22.56%
大野原町	67.47%	32.53%	65.86%	34.14%	67.35%	32.65%
豊中町	87.86%	12.14%	88.33%	11.67%	91.57%	8.43%
詫間町	79.81%	20.19%	82.93%	17.07%	86.10%	13.90%
仁尾町	65.13%	34.87%	67.94%	32.06%	71.87%	28.13%
豊浜町	78.09%	21.91%	78.27%	21.73%	78.04%	21.96%
財田町	84.20%	15.80%	77.13%	22.87%	78.00%	22.00%
香川県	82.03%	17.97%	84.71%	15.29%	87.33%	12.67%

表Ⅱ-13 重度施設利用率（第1号被保険者）

	平成13年度		平成14年度		平成15年度	
	居宅	施設	居宅	施設	居宅	施設
大川圏域	42.23%	57.77%	44.79%	55.21%	45.58%	54.42%
さぬき市	—	—	43.21%	56.79%	44.79%	55.21%
津田町	38.41%	61.59%	—	—	—	—
大川町	39.81%	60.19%	—	—	—	—
志度町	46.36%	53.64%	—	—	—	—
寒川町	44.32%	55.68%	—	—	—	—
長尾町	38.66%	61.34%	—	—	—	—
東かがわ市	—	—	—	—	46.66%	53.34%
引田町	42.20%	57.80%	41.83%	58.17%	—	—
白鳥町	44.33%	55.67%	49.22%	50.78%	—	—
大内町	42.88%	57.12%	49.16%	50.84%	—	—
小豆圏域	35.45%	64.55%	37.63%	62.37%	40.59%	59.41%
内海町	30.23%	69.77%	29.42%	70.58%	37.69%	62.31%
土庄町	39.30%	60.70%	43.90%	56.10%	46.06%	53.94%
池田町	35.59%	64.41%	36.80%	63.20%	33.24%	66.76%
高松圏域	44.93%	55.07%	47.50%	52.50%	49.74%	50.26%
高松市	45.16%	54.84%	48.04%	51.96%	50.44%	49.56%
三木町	46.44%	53.56%	47.16%	52.84%	47.77%	52.23%
牟礼町	46.73%	53.27%	45.15%	54.85%	50.66%	49.34%
庵治町	43.78%	56.22%	41.40%	58.60%	45.02%	54.98%
塩江町	55.93%	44.07%	43.14%	56.86%	43.55%	56.45%
香川町	38.07%	61.93%	48.65%	51.35%	48.49%	51.51%
香南町	40.99%	59.01%	43.13%	56.87%	48.74%	51.26%
直島町	36.02%	63.98%	36.16%	63.84%	32.13%	67.87%
中讃圏域	40.04%	59.96%	40.56%	59.44%	42.33%	57.67%
丸亀市	39.45%	60.55%	41.55%	58.45%	42.14%	57.86%
坂出市	38.22%	61.78%	38.54%	61.46%	46.16%	53.84%
善通寺市	40.07%	59.93%	38.67%	61.33%	37.64%	62.36%
綾上町	49.95%	50.05%	50.15%	49.85%	49.67%	50.33%
綾南町	46.58%	53.42%	46.02%	53.98%	45.94%	54.06%
国分寺町	45.25%	54.75%	46.63%	53.37%	48.40%	51.60%
綾歌町	31.43%	68.57%	36.46%	63.54%	35.18%	64.82%
飯山町	34.52%	65.48%	35.47%	64.53%	37.00%	63.00%
宇多津町	48.89%	51.11%	46.54%	53.46%	48.37%	51.63%
琴南町	33.21%	66.79%	39.03%	60.97%	38.50%	61.50%
満濃町	44.65%	55.35%	44.51%	55.49%	40.43%	59.57%
琴平町	32.92%	67.08%	28.33%	71.67%	28.11%	71.89%
多度津町	41.59%	58.41%	41.91%	58.09%	44.39%	55.61%
仲南町	35.54%	64.46%	31.93%	68.07%	31.14%	68.86%
三豊圏域	36.50%	63.50%	36.21%	63.79%	35.81%	64.19%
観音寺市	32.13%	67.87%	31.93%	68.07%	28.72%	71.28%
高瀬町	38.33%	61.67%	42.04%	57.96%	44.87%	55.13%
山本町	41.18%	58.82%	39.31%	60.69%	36.38%	63.62%
三野町	38.63%	61.37%	30.42%	69.58%	37.87%	62.13%
大野原町	30.46%	69.54%	33.88%	66.12%	37.02%	62.98%
豊中町	40.16%	59.84%	39.15%	60.85%	40.98%	59.02%
詫間町	39.64%	60.36%	40.14%	59.86%	35.78%	64.22%
仁尾町	38.20%	61.80%	38.12%	61.88%	29.49%	70.51%
豊浜町	36.34%	63.66%	32.53%	67.47%	37.43%	62.57%
財田町	46.90%	53.10%	44.38%	55.62%	43.65%	56.35%
香川県	41.49%	58.51%	43.07%	56.93%	44.63%	55.37%



表Ⅱ-14 居宅費用率（第1号被保険者）

	平成13年度		平成14年度		平成15年度	
	居宅	施設	居宅	施設	居宅	施設
大川圏域	34.75%	65.25%	39.51%	60.49%	43.09%	56.91%
さぬき市	—	—	36.22%	63.78%	40.80%	59.20%
津田町	23.95%	76.05%	—	—	—	—
大川町	35.45%	64.55%	—	—	—	—
志度町	37.18%	62.82%	—	—	—	—
寒川町	31.05%	68.95%	—	—	—	—
長尾町	30.63%	69.37%	—	—	—	—
東かがわ市	—	—	—	—	46.10%	53.90%
引田町	36.83%	63.17%	36.89%	63.11%	—	—
白鳥町	36.45%	63.55%	43.17%	56.83%	—	—
大内町	41.76%	58.24%	49.26%	50.74%	—	—
小豆圏域	21.74%	78.26%	23.92%	76.08%	28.36%	71.64%
内海町	18.77%	81.23%	19.97%	80.03%	24.31%	75.69%
土庄町	24.24%	75.76%	28.77%	71.23%	34.17%	65.83%
池田町	21.71%	78.29%	21.39%	78.61%	23.76%	76.24%
高松圏域	36.72%	63.28%	41.45%	58.55%	47.19%	52.81%
高松市	37.14%	62.86%	42.14%	57.86%	47.94%	52.06%
三木町	35.89%	64.11%	39.90%	60.10%	45.88%	54.12%
牟礼町	37.76%	62.24%	40.43%	59.57%	48.87%	51.13%
庵治町	35.53%	64.47%	39.11%	60.89%	44.93%	55.07%
塩江町	43.06%	56.94%	41.24%	58.76%	39.17%	60.83%
香川町	34.79%	65.21%	41.65%	58.35%	45.98%	54.02%
香南町	32.53%	67.47%	31.78%	68.22%	41.58%	58.42%
直島町	20.16%	79.84%	29.38%	70.62%	32.27%	67.73%
中讃圏域	33.98%	66.02%	36.87%	63.13%	39.63%	60.37%
丸亀市	32.36%	67.64%	35.80%	64.20%	37.82%	62.18%
坂出市	39.94%	60.06%	42.97%	57.03%	47.50%	52.50%
善通寺市	33.50%	66.50%	33.89%	66.11%	36.16%	63.84%
綾上町	36.95%	63.05%	43.80%	56.20%	45.62%	54.38%
綾南町	30.84%	69.16%	34.91%	65.09%	37.34%	62.66%
国分寺町	39.47%	60.53%	41.26%	58.74%	43.13%	56.87%
綾歌町	20.19%	79.81%	25.28%	74.72%	27.52%	72.48%
飯山町	28.67%	71.33%	33.82%	66.18%	36.29%	63.71%
宇多津町	39.87%	60.13%	40.48%	59.52%	44.01%	55.99%
琴南町	34.85%	65.15%	42.66%	57.34%	44.20%	55.80%
満濃町	38.40%	61.60%	39.47%	60.53%	39.71%	60.29%
琴平町	27.45%	72.55%	28.28%	71.72%	30.76%	69.24%
多度津町	29.65%	70.35%	33.18%	66.82%	37.07%	62.93%
仲南町	25.76%	74.24%	25.66%	74.34%	26.30%	73.70%
三豊圏域	27.48%	72.52%	29.56%	70.44%	31.12%	68.88%
観音寺市	24.29%	75.71%	26.98%	73.02%	27.74%	72.26%
高瀬町	31.12%	68.88%	34.26%	65.74%	35.22%	64.78%
山本町	32.50%	67.50%	35.08%	64.92%	31.47%	68.53%
三野町	19.95%	80.05%	21.07%	78.93%	28.06%	71.94%
大野原町	24.18%	75.82%	24.12%	75.88%	25.78%	74.22%
豊中町	31.63%	68.37%	35.63%	64.37%	39.22%	60.78%
詫間町	31.31%	68.69%	34.89%	65.11%	38.94%	61.06%
仁尾町	22.78%	77.22%	25.66%	74.34%	25.37%	74.63%
豊浜町	32.18%	67.82%	33.55%	66.45%	35.37%	64.63%
財田町	37.47%	62.53%	29.10%	70.90%	30.01%	69.99%
香川県	33.51%	66.49%	37.17%	62.83%	41.05%	58.95%

表Ⅱ-15 軽度居宅費用率（第1号被保険者）

	平成13年度		平成14年度		平成15年度	
	居宅	施設	居宅	施設	居宅	施設
大川圏域	52.45%	47.55%	56.69%	43.31%	62.44%	37.56%
さぬき市	—	—	52.81%	47.19%	59.51%	40.49%
津田町	38.18%	61.82%	—	—	—	—
大川町	55.00%	45.00%	—	—	—	—
志度町	55.40%	44.60%	—	—	—	—
寒川町	46.38%	53.62%	—	—	—	—
長尾町	45.24%	54.76%	—	—	—	—
東かがわ市	—	—	—	—	66.19%	33.81%
引田町	56.81%	43.19%	61.09%	38.91%	—	—
白鳥町	51.28%	48.72%	54.85%	45.15%	—	—
大内町	63.16%	36.84%	67.44%	32.56%	—	—
小豆圏域	32.23%	67.77%	35.34%	64.66%	42.68%	57.32%
内海町	25.82%	74.18%	28.88%	71.12%	32.04%	67.96%
土庄町	36.59%	63.41%	43.21%	56.79%	53.93%	46.07%
池田町	35.36%	64.64%	32.69%	67.31%	41.25%	58.75%
高松圏域	54.34%	45.66%	60.27%	39.73%	69.92%	30.08%
高松市	55.47%	44.53%	61.52%	38.48%	71.18%	28.82%
三木町	46.18%	53.82%	55.81%	44.19%	67.41%	32.59%
牟礼町	57.70%	42.30%	63.96%	36.04%	76.74%	23.26%
庵治町	50.61%	49.39%	53.20%	46.80%	64.79%	35.21%
塩江町	65.13%	34.87%	56.76%	43.24%	53.96%	46.04%
香川町	54.86%	45.14%	59.26%	40.74%	71.64%	28.36%
香南町	46.93%	53.07%	48.63%	51.37%	60.89%	39.11%
直島町	37.17%	62.83%	47.04%	52.96%	43.34%	56.66%
中讃圏域	47.90%	52.10%	52.78%	47.22%	58.61%	41.39%
丸亀市	46.44%	53.56%	50.57%	49.43%	58.91%	41.09%
坂出市	54.49%	45.51%	60.87%	39.13%	65.68%	34.32%
善通寺市	44.40%	55.60%	45.64%	54.36%	50.53%	49.47%
綾上町	52.02%	47.98%	59.94%	40.06%	64.67%	35.33%
綾南町	40.55%	59.45%	49.94%	50.06%	53.41%	46.59%
国分寺町	54.67%	45.33%	57.65%	42.35%	67.04%	32.96%
綾歌町	34.13%	65.87%	41.53%	58.47%	50.59%	49.41%
飯山町	47.54%	52.46%	55.44%	44.56%	58.78%	41.22%
宇多津町	52.72%	47.28%	59.43%	40.57%	58.95%	41.05%
琴南町	61.00%	39.00%	66.77%	33.23%	74.23%	25.77%
満濃町	51.48%	48.52%	54.90%	45.10%	62.94%	37.06%
琴平町	44.62%	55.38%	46.30%	53.70%	51.08%	48.92%
多度津町	34.46%	65.54%	41.66%	58.34%	47.51%	52.49%
仲南町	39.19%	60.81%	42.63%	57.37%	52.12%	47.88%
三豊圏域	39.57%	60.43%	41.81%	58.19%	47.70%	52.30%
観音寺市	34.72%	65.28%	39.07%	60.93%	44.62%	55.38%
高瀬町	46.44%	53.56%	46.38%	53.62%	51.73%	48.27%
山本町	53.84%	46.16%	56.53%	43.47%	60.36%	39.64%
三野町	25.97%	74.03%	31.82%	68.18%	44.25%	55.75%
大野原町	34.32%	65.68%	30.50%	69.50%	33.74%	66.26%
豊中町	55.01%	44.99%	59.00%	41.00%	70.17%	29.83%
詫間町	45.24%	54.76%	50.41%	49.59%	60.25%	39.75%
仁尾町	26.84%	73.16%	30.30%	69.70%	36.75%	63.25%
豊浜町	44.77%	55.23%	46.40%	53.60%	47.89%	52.11%
財田町	48.82%	51.18%	37.37%	62.63%	41.71%	58.29%
香川県	48.35%	51.65%	53.06%	46.94%	60.49%	39.51%

表Ⅱ-16 重度居宅費用率（第1号被保険者）

	平成13年度		平成14年度		平成15年度	
	居宅	施設	居宅	施設	居宅	施設
大川圏域	22.46%	77.54%	26.87%	73.13%	29.34%	70.66%
さぬき市	—	—	24.41%	75.59%	27.73%	72.27%
津田町	16.25%	83.75%	—	—	—	—
大川町	22.83%	77.17%	—	—	—	—
志度町	23.82%	76.18%	—	—	—	—
寒川町	22.11%	77.89%	—	—	—	—
長尾町	19.96%	80.04%	—	—	—	—
東かがわ市	—	—	—	—	31.47%	68.53%
引田町	21.96%	78.04%	21.30%	78.70%	—	—
白鳥町	25.45%	74.55%	34.20%	65.80%	—	—
大内町	26.01%	73.99%	33.64%	66.36%	—	—
小豆圏域	13.85%	86.15%	14.33%	85.67%	17.71%	82.29%
内海町	12.92%	87.08%	11.47%	88.53%	17.20%	82.80%
土庄町	14.96%	85.04%	17.57%	82.43%	21.01%	78.99%
池田町	13.14%	86.86%	12.56%	87.44%	12.34%	87.66%
高松圏域	26.78%	73.22%	29.58%	70.42%	33.23%	66.77%
高松市	27.02%	72.98%	30.22%	69.78%	34.04%	65.96%
三木町	28.72%	71.28%	29.27%	70.73%	32.28%	67.72%
牟礼町	27.07%	72.93%	27.02%	72.98%	32.79%	67.21%
庵治町	26.84%	73.16%	29.31%	70.69%	29.68%	70.32%
塩江町	27.94%	72.06%	26.45%	73.55%	25.03%	74.97%
香川町	23.89%	76.11%	28.76%	71.24%	30.43%	69.57%
香南町	24.53%	75.47%	20.08%	79.92%	28.26%	71.74%
直島町	11.98%	88.02%	18.71%	81.29%	21.18%	78.82%
中讃圏域	23.78%	76.22%	24.49%	75.51%	26.38%	73.62%
丸亀市	22.86%	77.14%	23.98%	76.02%	24.20%	75.80%
坂出市	26.13%	73.87%	26.27%	73.73%	32.49%	67.51%
善通寺市	23.75%	76.25%	22.03%	77.97%	22.33%	77.67%
綾上町	26.07%	73.93%	30.56%	69.44%	30.24%	69.76%
綾南町	25.37%	74.63%	26.90%	73.10%	28.19%	71.81%
国分寺町	28.27%	71.73%	30.15%	69.85%	31.36%	68.64%
綾歌町	15.02%	84.98%	18.62%	81.38%	18.00%	82.00%
飯山町	19.84%	80.16%	20.65%	79.35%	22.64%	77.36%
宇多津町	33.36%	66.64%	30.89%	69.11%	34.89%	65.11%
琴南町	17.91%	82.09%	24.97%	75.03%	24.92%	75.08%
満濃町	25.58%	74.42%	26.74%	73.26%	24.83%	75.17%
琴平町	14.75%	85.25%	12.42%	87.58%	15.56%	84.44%
多度津町	26.46%	73.54%	26.92%	73.08%	29.08%	70.92%
仲南町	17.83%	82.17%	15.18%	84.82%	14.56%	85.44%
三豊圏域	18.03%	81.97%	18.84%	81.16%	18.34%	81.66%
観音寺市	15.93%	84.07%	15.47%	84.53%	13.30%	86.70%
高瀬町	20.34%	79.66%	24.96%	75.04%	25.93%	74.07%
山本町	17.71%	82.29%	19.42%	80.58%	16.51%	83.49%
三野町	14.55%	85.45%	12.38%	87.62%	16.79%	83.21%
大野原町	16.23%	83.77%	18.63%	81.37%	19.03%	80.97%
豊中町	19.84%	80.16%	19.86%	80.14%	21.30%	78.70%
詫間町	19.59%	80.41%	21.55%	78.45%	21.22%	78.78%
仁尾町	20.00%	80.00%	21.80%	78.20%	16.58%	83.42%
豊浜町	18.70%	81.30%	19.13%	80.87%	20.64%	79.36%
財田町	25.79%	74.21%	19.00%	81.00%	19.73%	80.27%
香川県	23.53%	76.47%	25.52%	74.48%	27.83%	72.17%



表Ⅱ-17 1人当り費用額(第1号被保険者)

(単位:千円)

	平成13年度			平成14年度			平成15年度		
	居宅費用	施設費用	総費用	居宅費用	施設費用	総費用	居宅費用	施設費用	総費用
大川圏域	82.23	345.38	163.52	88.23	349.35	161.05	91.78	340.25	157.04
さぬき市	—	—	—	80.35	348.44	157.77	85.98	337.55	153.88
津田町	71.77	353.09	182.11	—	—	—	—	—	—
大川町	90.73	345.44	173.15	—	—	—	—	—	—
志度町	69.44	340.71	138.93	—	—	—	—	—	—
寒川町	73.22	334.30	158.67	—	—	—	—	—	—
長尾町	80.11	341.83	170.86	—	—	—	—	—	—
東かがわ市	—	—	—	—	—	—	99.56	344.21	161.39
引田町	78.32	349.27	153.59	80.25	359.29	157.39	—	—	—
白鳥町	88.13	350.74	168.13	98.90	348.75	166.81	—	—	—
大内町	103.47	344.59	174.64	112.19	346.13	170.75	—	—	—
小豆圏域	59.41	342.09	168.16	60.85	335.32	161.29	64.92	330.74	153.03
内海町	61.92	329.41	181.92	64.61	330.44	181.41	66.61	312.76	164.74
土庄町	55.29	347.03	152.26	58.33	337.19	141.96	63.32	335.08	135.84
池田町	67.22	357.22	184.45	61.93	341.09	173.66	66.77	354.15	175.09
高松圏域	88.53	350.72	168.00	86.95	347.09	154.95	90.19	334.94	146.86
高松市	88.30	343.70	165.69	87.31	345.24	153.79	90.51	334.27	145.89
三木町	84.76	341.42	163.60	85.41	340.66	155.38	92.13	334.45	151.55
牟礼町	106.54	350.66	188.00	102.68	354.61	178.03	103.19	338.81	160.13
庵治町	89.44	359.07	173.38	108.15	379.12	191.48	93.83	337.86	155.79
塩江町	62.15	368.87	118.03	72.39	375.84	137.75	72.83	344.97	140.03
香川町	101.45	471.97	207.86	75.93	349.32	139.76	78.30	346.56	134.57
香南町	95.40	398.86	196.04	77.08	356.88	165.71	86.82	341.62	153.86
直島町	77.94	373.13	211.60	99.52	368.61	205.42	111.47	299.79	194.03
中讃圏域	92.06	359.74	180.97	88.98	352.65	168.52	90.67	346.55	163.59
丸亀市	100.31	353.53	194.57	90.55	345.09	172.00	88.89	355.49	166.56
坂出市	87.44	379.82	162.63	82.99	350.97	147.01	86.92	340.56	142.72
善通寺市	93.42	349.60	182.23	90.08	349.91	176.94	93.57	341.05	174.33
綾上町	62.84	334.22	128.76	75.04	359.90	135.17	78.30	318.07	132.70
綾南町	81.80	335.60	171.50	87.08	344.16	169.49	82.85	331.83	156.35
国分寺町	89.58	346.93	162.58	94.15	361.50	166.46	97.30	352.44	165.39
綾歌町	97.69	339.45	226.35	104.09	342.91	217.03	101.30	338.24	205.80
飯山町	103.73	350.25	208.33	99.20	353.70	189.39	103.99	346.54	187.69
宇多津町	108.39	353.87	185.94	103.16	353.29	178.29	106.67	339.29	173.13
琴南町	78.26	355.66	159.11	85.41	358.41	151.64	90.60	359.22	155.47
満濃町	95.12	363.60	174.49	96.18	374.76	174.86	96.08	358.91	172.04
琴平町	83.59	381.93	192.92	79.95	379.80	184.30	88.97	368.38	187.39
多度津町	111.01	375.62	220.06	96.27	342.03	185.18	92.58	339.65	170.73
仲南町	89.96	376.99	206.92	84.81	389.21	202.61	90.69	377.94	206.20
三豊圏域	79.90	352.96	182.01	82.84	360.48	181.07	82.85	345.16	173.85
観音寺市	73.45	343.44	181.43	74.86	346.86	175.16	73.36	340.66	169.41
高瀬町	91.91	396.20	195.15	96.72	401.51	193.06	92.08	353.75	176.80
山本町	73.78	350.98	158.02	81.16	347.85	161.58	77.74	355.89	167.42
三野町	77.32	352.56	206.18	80.47	393.01	216.13	85.04	358.15	188.37
大野原町	95.83	381.78	221.76	93.73	384.12	219.86	93.67	344.76	203.85
豊中町	73.53	349.66	159.83	79.12	362.05	159.20	82.08	366.06	155.31
詫間町	81.40	348.29	171.88	84.37	354.78	167.48	90.09	348.59	164.64
仁尾町	88.32	344.56	207.46	93.21	346.95	204.28	90.11	343.37	200.43
豊浜町	79.49	321.77	162.45	86.39	331.41	169.82	85.05	311.67	160.45
財田町	75.79	350.45	148.62	70.63	372.66	166.05	73.98	346.83	164.61
香川県	86.55	353.02	173.75	86.28	350.85	163.97	88.67	340.96	157.28

表Ⅱ-18 対支給限度比率(第1号被保険者)

	平成13年度						計
	要支援	要介護1	要介護2	要介護3	要介護4	要介護5	
大川圏域	48.43%	31.13%	38.37%	38.37%	36.63%	39.43%	36.37%
引田町	40.80%	27.45%	35.52%	34.68%	34.73%	25.27%	31.32%
白鳥町	47.64%	31.54%	43.62%	51.91%	34.89%	35.81%	38.02%
大内町	54.18%	39.00%	41.52%	34.74%	37.52%	45.13%	40.51%
津田町	46.65%	24.20%	32.29%	33.80%	31.31%	36.23%	30.27%
大川町	67.88%	36.53%	44.27%	49.53%	49.01%	40.99%	44.78%
志度町	42.82%	27.83%	39.35%	35.27%	35.09%	44.69%	35.08%
寒川町	49.12%	30.09%	27.96%	25.72%	34.29%	39.24%	32.72%
長尾町	48.08%	32.09%	36.88%	41.46%	38.28%	50.32%	37.13%
小豆圏域	33.89%	23.55%	27.79%	34.16%	25.79%	29.64%	27.41%
内海町	35.28%	24.36%	27.38%	35.95%	35.11%	30.08%	29.12%
土庄町	31.20%	20.07%	26.98%	34.35%	22.18%	27.54%	25.05%
池田町	39.96%	31.13%	33.77%	31.39%	22.51%	33.51%	31.24%
高松圏域	46.59%	32.10%	42.14%	44.51%	48.26%	46.48%	41.27%
高松市	45.51%	32.78%	41.46%	43.97%	49.12%	46.93%	41.41%
三木町	42.22%	26.88%	45.91%	47.38%	50.11%	45.79%	39.91%
牟礼町	51.51%	37.76%	63.16%	45.40%	42.84%	43.11%	46.58%
庵治町	45.26%	32.71%	37.12%	47.53%	52.77%	54.87%	41.69%
塩江町	39.43%	23.14%	34.05%	26.02%	31.85%	33.41%	29.03%
香川町	68.40%	36.80%	45.62%	46.86%	52.83%	48.20%	47.28%
香南町	45.39%	25.59%	32.72%	59.49%	40.20%	53.28%	40.01%
直島町	49.25%	32.78%	31.13%	32.72%	14.72%	16.33%	26.95%
中讃圏域	50.06%	37.95%	45.47%	47.24%	51.75%	46.25%	44.36%
丸亀市	48.92%	41.13%	47.05%	47.61%	55.42%	40.89%	45.62%
坂出市	50.32%	39.14%	49.32%	58.38%	64.13%	58.95%	48.53%
善通寺市	51.97%	41.30%	47.73%	46.12%	53.68%	43.31%	46.08%
綾上町	36.40%	22.40%	35.04%	32.41%	35.98%	32.39%	29.52%
綾南町	37.71%	29.10%	31.91%	32.99%	38.06%	38.63%	34.09%
国分寺町	48.51%	36.86%	36.24%	40.13%	48.05%	57.66%	41.95%
綾歌町	44.61%	38.13%	38.67%	39.53%	31.30%	45.18%	39.02%
飯山町	43.02%	40.16%	39.61%	43.27%	46.07%	54.48%	43.42%
宇多津町	50.40%	34.57%	45.30%	50.85%	54.89%	55.40%	47.05%
琴南町	47.40%	27.37%	53.48%	41.86%	43.08%	47.18%	37.74%
満濃町	62.00%	41.94%	51.14%	45.01%	44.66%	40.91%	45.89%
琴平町	49.36%	36.79%	53.40%	35.41%	43.05%	38.40%	41.08%
多度津町	59.63%	39.52%	45.18%	53.86%	56.09%	47.40%	47.69%
仲南町	50.86%	40.66%	38.62%	45.24%	46.97%	44.21%	43.02%
三豊圏域	47.31%	33.47%	42.78%	41.10%	42.37%	35.21%	38.38%
観音寺市	43.52%	31.89%	37.57%	42.75%	48.07%	36.95%	37.64%
高瀬町	40.34%	36.40%	65.50%	48.14%	47.62%	33.60%	44.51%
山本町	56.35%	34.17%	37.92%	33.70%	30.16%	30.30%	35.34%
三野町	38.08%	33.38%	39.94%	33.81%	21.79%	24.02%	32.19%
大野原町	44.07%	34.16%	47.48%	44.37%	37.36%	52.10%	41.40%
豊中町	52.80%	29.17%	31.83%	35.29%	44.82%	33.57%	34.34%
詫間町	52.15%	33.25%	45.17%	39.02%	43.11%	32.60%	38.23%
仁尾町	56.71%	35.24%	34.71%	48.77%	47.31%	32.22%	39.43%
豊浜町	51.82%	38.01%	40.46%	36.64%	36.58%	51.34%	40.28%
財田町	51.64%	32.20%	38.66%	43.71%	40.70%	31.11%	37.99%
香川県	47.56%	33.75%	42.19%	43.95%	46.23%	43.47%	40.71%

表Ⅱ-19 対支給限度比率（第1号被保険者）

	平成14年度						計
	要支援	要介護1	要介護2	要介護3	要介護4	要介護5	
大川圏域	50.80%	32.22%	40.36%	43.00%	44.26%	44.77%	39.37%
さぬき市	49.88%	30.29%	38.77%	42.37%	44.95%	44.29%	37.94%
引田町	48.36%	29.79%	37.58%	28.43%	44.43%	25.28%	34.37%
白鳥町	49.20%	32.34%	43.88%	58.14%	44.85%	52.58%	43.34%
大内町	59.05%	40.77%	44.27%	44.56%	41.71%	48.89%	44.15%
小豆圏域	35.01%	26.39%	31.86%	30.11%	27.31%	25.72%	28.52%
内海町	33.71%	28.19%	33.95%	33.04%	27.14%	28.30%	30.25%
土庄町	33.87%	24.52%	30.52%	30.31%	30.44%	22.59%	27.68%
池田町	41.50%	28.43%	31.45%	23.52%	21.27%	28.45%	28.10%
高松圏域	44.79%	31.47%	41.45%	44.70%	49.43%	50.48%	40.93%
高松市	44.33%	31.58%	40.93%	45.08%	50.32%	51.70%	41.16%
三木町	42.41%	29.85%	44.46%	45.09%	44.99%	49.18%	39.96%
牟礼町	52.02%	42.42%	55.70%	43.75%	45.36%	47.87%	47.20%
庵治町	54.18%	41.30%	43.85%	64.78%	75.31%	53.73%	51.07%
塩江町	40.40%	26.74%	42.50%	29.79%	49.53%	75.53%	37.12%
香川町	48.64%	26.62%	36.25%	39.93%	43.35%	41.13%	36.17%
香南町	48.42%	28.55%	34.21%	38.89%	32.03%	37.47%	34.52%
直島町	43.80%	31.23%	46.78%	29.56%	24.73%	22.61%	33.24%
中讃圏域	49.17%	37.00%	43.54%	46.75%	50.09%	50.21%	43.49%
丸亀市	49.06%	36.21%	40.67%	43.82%	50.81%	44.97%	42.00%
坂出市	49.14%	38.52%	48.54%	57.09%	64.73%	63.72%	47.70%
善通寺市	51.96%	45.16%	47.88%	46.50%	44.35%	45.60%	46.58%
綾上町	41.54%	25.75%	38.96%	42.08%	34.01%	54.04%	34.70%
綾南町	44.33%	28.69%	30.77%	41.01%	40.26%	45.33%	36.35%
国分寺町	51.26%	32.84%	37.68%	37.84%	46.43%	56.92%	40.89%
綾歌町	47.14%	41.34%	46.24%	39.23%	42.16%	40.66%	42.02%
飯山町	50.61%	37.95%	44.61%	40.33%	43.01%	53.03%	42.66%
宇多津町	48.19%	34.96%	45.11%	46.97%	63.20%	55.28%	46.59%
琴南町	42.45%	29.54%	43.88%	40.09%	53.09%	60.32%	38.92%
満濃町	53.85%	41.81%	41.59%	46.26%	41.40%	34.17%	42.91%
琴平町	48.91%	36.40%	47.51%	32.95%	45.06%	36.00%	40.19%
多度津町	43.97%	35.55%	45.87%	53.01%	53.16%	53.54%	45.10%
仲南町	57.86%	39.68%	33.30%	44.86%	40.60%	42.10%	40.49%
三豊圏域	49.74%	35.75%	43.30%	41.99%	43.41%	42.21%	40.70%
観音寺市	47.89%	35.20%	39.73%	37.88%	45.18%	38.79%	39.09%
高瀬町	42.45%	36.76%	56.21%	66.18%	48.97%	39.51%	46.25%
山本町	50.01%	39.62%	39.00%	35.40%	38.18%	31.75%	38.63%
三野町	41.76%	31.74%	41.00%	30.30%	38.76%	39.07%	35.78%
大野原町	41.55%	32.25%	44.69%	42.42%	46.27%	55.20%	40.82%
豊中町	61.20%	33.90%	37.34%	41.50%	37.60%	38.13%	38.11%
詫間町	51.86%	35.19%	47.00%	44.83%	42.89%	40.05%	41.00%
仁尾町	58.29%	41.80%	43.72%	42.04%	52.51%	47.63%	46.36%
豊浜町	50.12%	39.19%	45.50%	34.63%	37.08%	72.39%	44.00%
財田町	56.30%	33.68%	34.34%	38.44%	31.03%	22.07%	35.38%
香川県	47.25%	33.71%	41.88%	44.35%	47.47%	47.86%	41.06%

表Ⅱ-20 対支給限度比率(第1号被保険者)

	平成15年度						計
	要支援	要介護1	要介護2	要介護3	要介護4	要介護5	
大川圏域	49.89%	33.27%	40.64%	43.48%	46.84%	47.29%	40.34%
さぬき市	48.93%	30.86%	39.44%	44.39%	46.88%	46.69%	39.00%
東かがわ市	50.99%	36.78%	42.26%	42.32%	46.79%	48.27%	42.18%
小豆圏域	35.68%	24.99%	34.38%	35.70%	31.17%	29.59%	30.08%
内海町	34.55%	23.69%	32.37%	37.09%	32.85%	30.10%	29.75%
土庄町	33.02%	25.45%	35.23%	34.22%	33.71%	29.42%	30.25%
池田町	47.38%	25.71%	36.33%	38.33%	23.03%	29.39%	30.17%
高松圏域	43.02%	29.61%	39.87%	43.96%	49.65%	51.34%	39.39%
高松市	42.57%	29.59%	39.36%	43.88%	50.73%	52.45%	39.55%
三木町	43.92%	29.92%	43.78%	44.10%	49.51%	52.39%	40.36%
牟礼町	50.12%	37.69%	56.08%	55.33%	50.16%	38.56%	45.77%
庵治町	41.73%	35.53%	41.77%	41.05%	62.49%	53.89%	42.73%
塩江町	37.54%	23.18%	31.56%	31.35%	24.99%	73.01%	32.92%
香川町	44.69%	24.55%	30.45%	42.39%	39.23%	40.81%	33.22%
香南町	49.12%	28.02%	36.45%	45.72%	37.09%	45.87%	36.37%
直島町	48.10%	36.93%	42.65%	36.90%	23.02%	63.21%	38.70%
中讃圏域	48.04%	34.40%	43.85%	43.59%	52.51%	50.54%	42.30%
丸亀市	45.67%	32.03%	39.88%	39.67%	47.70%	45.36%	38.95%
坂出市	48.75%	36.34%	46.45%	47.58%	63.16%	65.27%	46.09%
善通寺市	53.96%	44.38%	51.38%	48.00%	52.08%	46.04%	48.43%
綾上町	39.90%	26.27%	46.09%	38.42%	29.16%	49.87%	34.15%
綾南町	43.74%	23.82%	30.44%	37.07%	48.06%	44.93%	34.04%
国分寺町	41.37%	31.25%	36.36%	38.39%	48.02%	48.08%	38.74%
綾歌町	45.80%	36.78%	48.43%	37.64%	43.41%	38.04%	41.32%
飯山町	50.32%	37.55%	47.97%	43.97%	51.96%	43.85%	43.28%
宇多津町	45.87%	37.49%	37.38%	50.64%	63.21%	56.90%	46.58%
琴南町	41.14%	30.20%	41.63%	37.50%	57.39%	57.20%	39.06%
満濃町	50.95%	39.19%	41.19%	42.95%	49.71%	28.59%	41.74%
琴平町	44.75%	34.84%	53.94%	49.55%	64.79%	46.08%	43.64%
多度津町	47.62%	31.19%	50.83%	46.60%	59.08%	53.78%	43.46%
仲南町	58.92%	36.43%	38.44%	35.51%	41.25%	49.79%	39.89%
三豊圏域	47.81%	34.91%	40.95%	39.18%	43.42%	41.23%	39.36%
観音寺市	46.57%	35.45%	37.67%	33.91%	43.05%	40.55%	38.11%
高瀬町	42.20%	31.81%	47.70%	51.27%	49.30%	36.11%	41.70%
山本町	42.89%	33.86%	40.09%	35.48%	33.66%	38.83%	36.80%
三野町	43.54%	31.34%	35.88%	34.43%	43.60%	26.85%	34.73%
大野原町	45.35%	32.10%	39.64%	39.84%	43.80%	42.94%	38.07%
豊中町	47.54%	32.43%	36.76%	38.46%	38.72%	47.11%	37.17%
詫間町	52.54%	37.02%	45.36%	47.01%	43.97%	44.20%	42.17%
仁尾町	62.64%	42.51%	48.43%	41.35%	55.96%	50.60%	48.24%
豊浜町	48.86%	38.97%	43.63%	37.98%	41.78%	56.31%	42.29%
財田町	49.58%	30.86%	34.94%	35.98%	32.99%	30.90%	33.70%
香川県	45.77%	31.98%	41.14%	42.96%	48.81%	48.73%	40.04%

表Ⅱ-21 施設種類別利用率（第1号被保険者）

	平成13年度			平成14年度			平成15年度		
	福祉施設	保健施設	療養施設	福祉施設	保健施設	療養施設	福祉施設	保健施設	療養施設
大川圏域	52.36%	41.87%	5.77%	51.90%	41.33%	6.77%	49.83%	43.62%	6.55%
さぬき市	—	—	—	51.50%	42.54%	5.96%	50.56%	43.02%	6.42%
津田町	36.55%	57.89%	5.56%	—	—	—	—	—	—
大川町	58.56%	38.75%	2.69%	—	—	—	—	—	—
志度町	51.65%	40.84%	7.51%	—	—	—	—	—	—
寒川町	65.57%	30.43%	4.00%	—	—	—	—	—	—
長尾町	53.21%	40.75%	6.05%	—	—	—	—	—	—
東かがわ市	—	—	—	—	—	—	48.76%	44.49%	6.75%
引田町	61.08%	32.60%	6.32%	51.79%	36.18%	12.03%	—	—	—
白鳥町	41.24%	53.10%	5.66%	42.11%	53.36%	4.53%	—	—	—
大内町	61.01%	33.03%	5.97%	62.48%	29.34%	8.18%	—	—	—
小豆圏域	49.99%	39.72%	10.29%	50.27%	37.09%	12.63%	50.76%	35.88%	13.36%
内海町	47.66%	47.78%	4.57%	46.29%	44.71%	9.00%	53.49%	39.63%	6.87%
土庄町	59.38%	26.99%	13.64%	61.85%	24.66%	13.49%	58.14%	26.99%	14.87%
池田町	34.59%	50.67%	14.74%	36.75%	45.34%	17.91%	33.65%	44.45%	21.90%
高松圏域	47.86%	40.84%	11.30%	48.90%	38.84%	12.26%	49.72%	37.35%	12.93%
高松市	50.39%	37.42%	12.19%	51.28%	35.62%	13.09%	51.20%	34.63%	14.17%
三木町	51.52%	39.98%	8.50%	54.07%	36.68%	9.25%	54.42%	35.86%	9.72%
牟礼町	32.94%	63.66%	3.40%	43.87%	50.93%	5.20%	44.55%	52.14%	3.31%
庵治町	38.57%	57.54%	3.89%	45.18%	52.09%	2.73%	48.88%	47.70%	3.42%
塩江町	4.68%	92.69%	2.63%	5.63%	88.50%	5.87%	9.01%	78.13%	12.87%
香川町	35.02%	52.89%	12.09%	32.77%	52.69%	14.55%	33.74%	54.13%	12.13%
香南町	32.75%	56.20%	11.05%	34.08%	51.05%	14.87%	45.05%	42.54%	12.41%
直島町	23.94%	60.56%	15.49%	23.80%	64.87%	11.33%	66.87%	24.10%	9.04%
中讃圏域	46.34%	41.60%	12.06%	43.94%	41.11%	14.95%	43.66%	41.29%	15.05%
丸亀市	49.05%	33.03%	17.92%	44.50%	35.42%	20.08%	44.87%	35.40%	19.73%
坂出市	42.92%	53.79%	3.28%	40.94%	50.97%	8.09%	40.13%	50.94%	8.93%
善通寺市	42.44%	44.89%	12.67%	42.21%	44.89%	12.91%	42.66%	44.67%	12.67%
綾上町	70.52%	24.55%	4.94%	74.30%	21.63%	4.07%	70.92%	22.86%	6.22%
綾南町	53.01%	41.15%	5.83%	53.92%	37.82%	8.26%	54.37%	38.21%	7.43%
国分寺町	31.10%	58.30%	10.60%	25.81%	56.23%	17.96%	27.61%	54.67%	17.72%
綾歌町	43.24%	52.84%	3.92%	42.80%	53.05%	4.15%	45.30%	49.34%	5.36%
飯山町	50.85%	44.52%	4.64%	49.86%	41.19%	8.94%	45.51%	45.24%	9.25%
宇多津町	48.25%	47.59%	4.16%	44.28%	46.17%	9.56%	41.23%	51.16%	7.60%
琴南町	75.81%	18.09%	6.10%	71.37%	19.66%	8.97%	69.71%	16.80%	13.49%
満濃町	43.80%	26.20%	30.00%	43.28%	22.61%	34.11%	42.66%	23.91%	33.43%
琴平町	25.98%	33.11%	40.91%	24.41%	31.67%	43.91%	23.40%	33.36%	43.25%
多度津町	51.16%	43.05%	5.79%	49.27%	45.18%	5.55%	48.07%	47.04%	4.89%
仲南町	56.71%	14.48%	28.81%	49.63%	9.21%	41.16%	48.56%	9.69%	41.75%
三豊圏域	41.12%	40.57%	18.31%	40.50%	38.82%	20.68%	42.75%	36.87%	20.39%
観音寺市	37.77%	43.04%	19.19%	38.19%	39.00%	22.81%	40.63%	37.63%	21.74%
高瀬町	40.64%	32.39%	26.97%	42.10%	29.62%	28.28%	43.10%	28.19%	28.71%
山本町	54.24%	22.75%	23.01%	54.61%	23.69%	21.70%	57.68%	16.67%	25.65%
三野町	28.87%	46.21%	24.92%	31.47%	36.37%	32.16%	28.50%	38.82%	32.68%
大野原町	20.36%	68.79%	10.85%	16.42%	71.87%	11.71%	17.78%	68.17%	14.05%
豊中町	49.89%	23.35%	26.75%	44.92%	21.26%	33.82%	47.61%	17.18%	35.21%
詫間町	53.15%	31.53%	15.32%	55.94%	28.74%	15.32%	60.43%	27.54%	12.03%
仁尾町	46.08%	44.23%	9.69%	43.82%	46.99%	9.19%	43.02%	46.49%	10.50%
豊浜町	49.40%	43.67%	6.93%	46.41%	44.98%	8.61%	50.79%	38.94%	10.27%
財田町	54.21%	18.46%	27.34%	46.10%	23.23%	30.67%	64.95%	18.88%	16.16%
香川県	46.83%	41.10%	12.07%	46.22%	39.78%	14.00%	46.54%	39.17%	14.29%



表Ⅱ-22 居宅種類別利用率(第1号被保険者)

	平成14年度							
	訪問介護	訪問入浴	訪問看護	訪問リハ	通所介護	通所リハ	用具貸与	短期入所
大川圏域	35.43%	2.81%	4.84%	1.15%	45.57%	27.49%	27.18%	9.05%
さぬき市	36.57%	2.97%	6.82%	0.08%	47.76%	29.37%	25.96%	8.73%
引田町	28.04%	4.60%	0.11%	0.00%	67.05%	6.32%	27.02%	8.00%
白鳥町	40.16%	1.84%	1.31%	1.92%	39.98%	21.76%	31.50%	11.23%
大内町	32.61%	1.84%	4.03%	4.97%	28.09%	39.84%	28.04%	9.07%
小豆圏域	41.61%	0.23%	4.07%	0.73%	44.34%	18.18%	36.58%	8.93%
内海町	37.22%	0.00%	11.58%	2.48%	35.73%	21.11%	28.85%	10.00%
土庄町	43.58%	0.44%	0.73%	0.00%	52.12%	13.46%	36.93%	8.92%
池田町	43.03%	0.00%	1.50%	0.00%	36.13%	26.84%	47.95%	7.24%
高松圏域	59.99%	2.79%	5.26%	0.72%	42.00%	20.37%	26.61%	10.52%
高松市	63.81%	2.18%	4.86%	0.74%	39.80%	16.73%	26.47%	10.59%
三木町	41.49%	6.22%	4.63%	0.51%	48.63%	37.09%	28.90%	11.52%
牟礼町	58.29%	4.02%	3.64%	1.42%	29.73%	31.78%	28.14%	12.23%
庵治町	63.58%	7.92%	5.56%	0.00%	48.43%	39.42%	30.67%	14.70%
塩江町	50.90%	0.97%	25.97%	1.93%	53.03%	16.95%	24.74%	3.22%
香川町	43.48%	5.03%	4.12%	0.68%	68.47%	32.59%	22.73%	8.82%
香南町	45.84%	2.54%	7.93%	0.00%	21.00%	38.88%	28.74%	8.45%
直島町	32.17%	0.00%	11.58%	0.00%	57.90%	2.02%	30.51%	11.21%
中讃圏域	55.13%	3.11%	7.13%	3.62%	37.58%	30.93%	26.28%	6.50%
丸亀市	59.30%	2.58%	5.56%	5.05%	35.80%	26.93%	31.88%	7.20%
坂出市	54.76%	2.10%	3.95%	1.33%	44.40%	37.16%	21.57%	4.40%
善通寺市	58.28%	4.80%	14.03%	5.90%	26.83%	37.22%	29.38%	5.22%
綾上町	39.08%	4.81%	10.45%	3.65%	60.77%	13.34%	33.18%	10.86%
綾南町	58.62%	7.20%	17.56%	8.14%	16.73%	31.10%	26.18%	8.94%
国分寺町	62.84%	6.20%	7.15%	4.84%	25.82%	30.61%	30.42%	4.05%
綾歌町	33.53%	5.23%	6.19%	1.38%	21.39%	43.03%	41.11%	9.25%
飯山町	53.59%	1.93%	3.68%	2.34%	57.42%	17.85%	21.46%	5.39%
宇多津町	57.47%	5.16%	5.81%	3.49%	19.05%	37.94%	30.06%	7.68%
琴南町	36.82%	0.00%	9.31%	0.68%	51.68%	24.57%	16.70%	9.58%
満濃町	36.24%	2.60%	9.20%	2.89%	37.63%	41.71%	18.76%	8.03%
琴平町	72.09%	0.30%	8.90%	1.51%	26.95%	19.45%	26.95%	5.46%
多度津町	66.03%	2.00%	3.42%	6.79%	40.74%	18.61%	26.62%	10.28%
仲南町	33.68%	1.13%	8.35%	0.00%	69.89%	11.82%	12.01%	7.97%
三豊圏域	38.74%	2.25%	7.80%	2.12%	49.17%	24.28%	28.26%	8.74%
観音寺市	38.23%	2.92%	7.36%	2.93%	44.81%	26.18%	28.14%	5.32%
高瀬町	37.87%	9.00%	1.63%	2.93%	69.92%	5.70%	31.36%	14.99%
山本町	31.99%	0.55%	14.51%	1.41%	42.52%	40.81%	21.26%	5.99%
三野町	36.47%	0.00%	3.08%	5.26%	56.77%	19.40%	17.97%	10.75%
大野原町	35.83%	3.27%	18.67%	1.47%	3.57%	68.13%	45.75%	5.82%
豊中町	54.61%	0.74%	3.47%	1.57%	60.23%	6.12%	31.09%	12.36%
詫間町	40.18%	0.00%	4.43%	0.92%	60.74%	9.92%	22.89%	9.84%
仁尾町	45.10%	0.56%	4.01%	3.76%	50.89%	27.64%	22.39%	14.13%
豊浜町	38.08%	0.04%	11.98%	0.00%	36.99%	34.77%	31.94%	10.07%
財田町	19.20%	0.42%	18.52%	0.00%	69.49%	18.11%	25.90%	2.77%
香川県	52.20%	2.73%	6.09%	1.88%	41.99%	25.01%	27.15%	8.77%

表Ⅱ-23 居宅種類別利用率（第1号被保険者）

	平成15年度							
	訪問介護	訪問入浴	訪問看護	訪問リハ	通所介護	通所リハ	用具貸与	短期入所
大川圏域	37.21%	2.55%	4.98%	1.54%	44.53%	26.32%	30.41%	8.80%
さぬき市	38.33%	2.82%	7.00%	0.08%	47.63%	27.26%	30.11%	8.70%
東かがわ市	35.72%	2.19%	2.28%	3.50%	40.36%	25.06%	30.81%	8.93%
小豆圏域	43.04%	1.23%	3.53%	0.67%	41.75%	17.01%	42.72%	11.36%
内海町	39.91%	0.00%	9.74%	1.95%	31.53%	20.40%	37.67%	12.39%
土庄町	44.49%	2.35%	0.80%	0.00%	49.77%	12.79%	41.55%	11.83%
池田町	43.86%	0.00%	1.49%	0.57%	35.21%	23.57%	53.90%	8.43%
高松圏域	52.35%	2.34%	4.77%	0.59%	42.65%	19.56%	29.41%	9.08%
高松市	55.34%	1.96%	4.34%	0.61%	41.25%	16.48%	29.26%	9.03%
三木町	39.62%	4.90%	4.32%	0.42%	42.02%	36.11%	28.99%	9.93%
牟礼町	55.39%	3.38%	3.69%	0.93%	36.27%	26.10%	36.30%	9.70%
庵治町	50.18%	3.26%	2.73%	0.00%	45.75%	29.25%	31.57%	13.42%
塩江町	40.27%	1.99%	25.74%	0.30%	49.31%	13.86%	25.92%	3.74%
香川町	40.00%	3.44%	4.37%	0.67%	67.77%	28.18%	24.45%	7.30%
香南町	37.55%	2.04%	10.96%	0.75%	26.20%	36.95%	37.35%	8.76%
直島町	28.37%	0.00%	7.52%	0.00%	50.78%	2.51%	41.54%	16.46%
中讃圏域	49.61%	2.77%	7.24%	2.77%	36.41%	29.51%	29.29%	7.23%
丸亀市	55.93%	2.52%	5.71%	3.61%	34.21%	24.34%	33.00%	7.49%
坂出市	48.54%	1.94%	4.89%	1.03%	40.87%	35.83%	24.55%	5.60%
善通寺市	50.07%	3.67%	13.48%	3.57%	31.78%	34.25%	30.80%	5.77%
綾上町	34.98%	3.49%	10.16%	3.91%	54.27%	16.22%	39.09%	10.10%
綾南町	60.75%	6.46%	15.17%	5.72%	16.91%	30.35%	30.80%	7.55%
国分寺町	56.15%	5.58%	8.49%	4.09%	25.66%	28.71%	37.10%	4.94%
綾歌町	31.06%	3.93%	3.48%	1.05%	24.99%	40.02%	44.20%	8.51%
飯山町	36.13%	1.58%	4.27%	1.97%	60.43%	19.35%	25.23%	8.06%
宇多津町	54.60%	5.30%	6.15%	2.36%	19.96%	39.11%	31.59%	8.30%
琴南町	32.56%	0.00%	8.32%	0.73%	53.70%	20.08%	24.57%	12.02%
満濃町	31.19%	2.25%	9.48%	2.46%	37.19%	41.68%	20.54%	9.31%
琴平町	59.27%	0.67%	9.98%	1.67%	28.56%	19.92%	28.04%	8.01%
多度津町	61.29%	1.67%	3.71%	5.69%	36.73%	16.99%	30.64%	9.36%
仲南町	25.53%	1.06%	5.81%	0.00%	65.49%	10.65%	15.05%	11.62%
三豊圏域	35.03%	1.82%	7.65%	1.73%	48.48%	20.31%	31.36%	8.23%
観音寺市	37.34%	1.85%	5.84%	2.48%	42.72%	23.87%	33.03%	5.06%
高瀬町	30.94%	7.11%	7.14%	2.33%	61.90%	4.14%	37.27%	12.80%
山本町	30.48%	0.85%	13.01%	1.95%	59.16%	18.28%	25.74%	5.03%
三野町	31.65%	0.00%	4.88%	1.57%	55.45%	14.15%	22.44%	11.76%
大野原町	28.42%	2.59%	15.84%	0.78%	3.87%	60.67%	47.63%	4.98%
豊中町	42.11%	1.03%	3.72%	1.33%	58.29%	6.52%	31.13%	10.17%
詫間町	40.06%	0.15%	2.58%	0.88%	57.72%	9.87%	23.56%	9.14%
仁尾町	37.19%	1.03%	4.56%	3.54%	50.20%	28.47%	23.96%	11.87%
豊浜町	37.75%	0.62%	11.77%	0.41%	38.25%	31.23%	31.14%	10.12%
財田町	16.38%	0.00%	22.01%	0.00%	74.38%	7.44%	30.13%	8.79%
香川県	47.30%	2.39%	5.87%	1.52%	41.61%	23.41%	30.22%	8.45%

表Ⅱ-24 居宅種類別利用額 (第1号被保険者)

(単位:千円)

	平成14年度							
	訪問介護	訪問入浴	訪問看護	訪問リハ	通所介護	通所リハ	用具貸与	短期入所
大川圏域	39.80	51.94	44.56	29.58	40.34	67.96	15.20	123.42
さぬき市	35.77	51.09	44.52	28.92	38.02	61.92	15.90	115.06
引田町	47.16	50.16	6.33	—	35.02	101.56	12.73	112.02
白鳥町	43.65	62.70	53.87	28.26	46.63	68.15	15.05	160.09
大内町	47.32	50.97	43.00	30.03	55.22	79.66	14.71	121.34
小豆圏域	32.88	55.56	49.42	25.98	26.21	50.09	14.71	90.54
内海町	30.00	—	51.94	25.98	29.22	54.78	15.75	86.89
土庄町	34.50	55.56	36.83	—	24.20	50.64	13.27	90.77
池田町	32.22	—	35.59	—	29.67	43.44	16.87	97.82
高松圏域	42.20	51.59	40.38	23.10	37.56	55.35	15.66	127.64
高松市	43.39	52.71	41.65	23.85	40.88	55.01	15.47	129.16
三木町	43.92	52.44	35.93	22.17	23.29	48.98	16.77	130.73
牟礼町	45.30	46.67	44.56	27.50	48.50	90.51	15.90	100.87
庵治町	29.48	35.06	50.17	—	30.67	82.52	18.22	122.29
塩江町	35.62	57.33	27.35	12.83	27.68	51.64	13.48	164.04
香川町	29.22	54.88	41.27	17.52	23.64	38.46	16.07	128.49
香南町	24.16	41.90	52.60	—	49.21	61.43	17.12	91.02
直島町	26.47	—	35.05	—	60.14	113.00	12.95	100.34
中讃圏域	33.10	53.21	35.26	30.78	47.76	68.72	15.98	108.36
丸亀市	37.37	47.60	26.31	33.61	44.06	64.49	15.93	129.14
坂出市	31.12	55.21	22.47	26.79	46.15	63.72	15.36	87.60
善通寺市	29.23	48.62	44.97	35.37	39.18	73.51	17.04	96.21
綾上町	26.47	52.06	32.41	27.33	33.24	40.71	16.78	110.27
綾南町	29.88	42.88	46.68	21.31	37.67	64.81	15.85	114.01
国分寺町	39.98	51.38	46.65	25.15	36.41	74.60	18.16	102.94
綾歌町	36.58	46.07	29.55	24.39	77.41	99.22	16.03	82.51
飯山町	36.60	64.54	53.42	31.70	65.16	75.03	15.80	77.22
宇多津町	32.45	93.89	44.34	30.13	58.11	97.18	16.04	95.79
琴南町	21.77	—	46.74	20.40	45.48	52.31	17.27	150.60
満濃町	23.36	71.55	27.21	17.16	55.95	65.11	12.99	110.98
琴平町	31.61	25.00	36.03	41.46	51.45	79.18	16.48	117.57
多度津町	41.10	42.17	19.01	39.85	59.24	70.80	15.42	114.79
仲南町	24.06	47.92	18.00	—	63.63	63.37	14.25	126.76
三豊圏域	35.38	46.37	41.86	29.13	49.95	60.70	15.90	93.83
観音寺市	42.04	46.38	37.37	32.15	38.69	58.33	16.14	79.46
高瀬町	39.69	46.74	37.22	29.83	55.93	71.13	16.45	105.97
山本町	36.66	87.18	69.76	28.11	38.62	53.33	14.10	75.60
三野町	30.54	—	17.61	27.59	50.46	67.47	17.85	80.92
大野原町	21.18	37.81	35.23	20.53	61.33	73.01	16.68	67.28
豊中町	28.25	42.28	41.42	23.61	52.45	62.07	12.78	91.86
詫間町	36.70	—	26.28	23.79	64.07	59.81	16.39	82.21
仁尾町	37.28	69.44	26.74	29.03	58.43	50.71	13.93	117.66
豊浜町	29.40	25.00	46.03	—	46.83	59.60	17.56	122.86
財田町	24.21	28.60	45.70	—	46.59	41.27	15.62	108.27
香川県	38.00	51.69	39.30	29.21	42.26	62.80	15.69	116.86



表Ⅱ-25 居宅種類別利用額（第1号被保険者）

（単位：千円）

	平成15年度							
	訪問介護	訪問入浴	訪問看護	訪問リハ	通所介護	通所リハ	用具貸与	短期入所
大川圏域	40.44	55.74	43.21	29.82	41.98	65.77	15.14	134.45
さぬき市	37.43	55.12	45.23	21.23	39.44	60.81	15.78	121.71
東かがわ市	44.78	56.81	34.94	30.09	46.02	73.00	14.31	151.11
小豆圏域	32.94	63.30	50.45	24.97	27.98	48.97	14.07	92.62
内海町	30.85	—	53.48	25.74	30.89	53.05	14.07	85.89
土庄町	34.36	63.30	35.90	—	24.05	50.34	13.98	94.48
池田町	31.86	—	41.42	20.90	39.53	41.37	14.28	100.74
高松圏域	42.93	52.85	41.77	23.53	39.99	56.47	15.70	131.46
高松市	44.13	52.19	43.12	23.96	42.70	56.67	15.57	132.43
三木町	48.59	54.44	34.31	19.78	29.73	48.71	16.87	140.60
牟礼町	43.44	56.46	38.60	27.33	49.78	90.17	15.40	116.39
庵治町	27.10	35.68	52.74	—	38.11	77.22	17.76	127.42
塩江町	35.66	60.15	29.78	11.60	25.50	47.79	11.88	158.79
香川町	26.48	59.68	44.56	17.75	24.35	41.04	15.53	127.44
香南町	28.66	43.54	49.58	30.33	45.61	65.14	17.99	105.09
直島町	37.07	—	50.04	—	66.88	87.31	12.64	91.54
中讃圏域	34.49	54.69	38.89	29.85	50.15	69.61	15.93	111.36
丸亀市	36.53	50.93	30.82	30.83	45.97	63.30	16.19	126.72
坂出市	34.36	57.72	41.01	25.80	48.01	68.61	15.38	87.01
善通寺市	33.98	49.69	47.77	36.69	44.46	76.59	17.24	96.79
綾上町	25.54	44.21	27.81	29.13	38.09	40.11	17.26	115.22
綾南町	24.62	49.03	42.77	23.27	36.12	61.78	15.05	136.25
国分寺町	44.32	49.38	46.46	23.03	43.24	71.47	16.30	95.97
綾歌町	35.26	57.13	22.61	16.76	79.60	95.56	16.18	83.37
飯山町	43.09	55.68	46.05	27.80	66.48	78.70	14.09	87.05
宇多津町	33.05	84.93	43.72	35.88	66.21	85.75	16.10	103.65
琴南町	26.63	—	36.02	21.00	43.05	54.96	16.49	146.24
満濃町	22.96	70.48	31.29	19.54	55.80	59.92	14.74	114.80
琴平町	39.06	57.94	32.30	26.89	54.33	83.94	16.93	114.31
多度津町	36.12	45.95	32.73	38.49	63.08	77.17	15.22	137.67
仲南町	27.73	49.00	34.20	—	63.01	59.42	13.85	140.11
三豊圏域	38.08	53.01	36.71	29.38	50.66	62.11	15.82	92.24
観音寺市	41.72	51.76	34.30	32.95	37.42	55.14	15.68	82.88
高瀬町	46.56	49.47	30.66	27.05	56.95	57.41	15.99	106.68
山本町	38.30	81.06	64.53	21.29	46.52	49.19	14.89	77.41
三野町	29.71	—	28.19	25.79	50.30	77.09	17.54	96.37
大野原町	28.82	51.10	30.69	18.16	64.94	74.10	16.54	84.07
豊中町	28.15	46.36	45.48	27.06	58.97	47.49	14.91	99.40
詫間町	39.77	33.33	24.85	28.42	65.01	70.18	15.79	78.12
仁尾町	46.10	92.39	17.85	33.71	53.94	62.45	12.63	107.53
豊浜町	32.91	74.73	34.60	18.20	47.23	62.62	18.20	93.79
財田町	26.25	—	39.35	—	45.50	42.26	14.64	84.28
香川県	39.18	54.07	40.18	28.69	44.09	63.20	15.64	119.78

### Ⅲ. 三 木 町

#### 1. 利 用 者

三木町における介護保険サービスの利用状況を全国レベルおよび香川県レベルの動向のなかに位置づけて考察してきた。多様な諸指標を用いた比較考察によって、三木町の特徴が浮かび上がってきた。特筆すべき点を要約しておこう。

まず第一に、三木町に観察される数値は全国的な動向を反映しているということである。全国の保険者のなかで三木町はけっして特異なあるいは例外的な存在ではない。際立って特異な動きを見せているわけではない。三木町に観察される傾向は大局的にみれば全国的にも当てはまるといってよい。ただし保険者としての規模が小さいため、数値の変化が大きくなりやすい点は注意を要する。

他方、三木町を特徴づける点も明らかになった。要介護の認定率は全国の中なかでも高いほうに属している。年を追うごとにその傾向はますます強まっている。香川県内でも同様である。とりわけ要介護度5の者の認定率がとくに高い。後期高齢者に占める要介護5の出現率は4.16%（平成15年）である。香川県内では綾歌町に次ぐ2番目の高さである。これが2点目の特徴である。

介護保険サービスのなかでも、訪問介護の利用状況に三木町のひとつの特質が表れている。平成15年度でみると、三木町における訪問介護の利用率は39%である。高松市の55%、高松圏域、あるいは県平均の50%程度と比較するとその低さがとくに目を惹く。つまり三木町では訪問介護の利用者の裾野は狭いのである。そして、これが興味深い点であるが、一人当たり費用額の指標をみると、訪問介護は全国でも平均、県内では第1位である。利用者の裾野は狭いけれども、利用者限定すれば、利用の度合いはきわめて濃密であるといえる。これが3点目の特徴である。

種類別利用率のデータの中でもう一つ特徴的といえる点が見つかった。それは通所リハビリの利用率である。全国の分布図をみると明らかのように、通所リハの利用者がほとんどいない保険者が最も多い。分布の形状は右下がりであ

る。利用率 20%未滿が保険者の 65%を占めている。利用率 36%(平成 15 年)という三木町の通所リハ利用状況は、全国の保険者のなかで上位 1 割以内に属している。県内でも第 6 位である。

これまでの観察で最低限確認すべき諸点は以上である。これらはいわば外からみたときの三木町の特徴である。以下では視点を三木町におろし、いわば内部から特徴を照射してみよう。

65 歳以上の高齢者は介護保険において第 1 号被保険者となっている。65 歳から 74 歳までの前期高齢者と 75 歳以上の後期高齢者とに分けてみると(表Ⅲ-1)、平成 16 年 12 月末日時点の第 1 号被保険者は 6,519 人、そのうち前期高齢者が 3,255 人、後期高齢者が 3,264 人となっている。前期高齢者と後期高齢者はほぼ半々である。平成 12 年度の第 1 号被保険者数は 6,167 人であるから、このあいだに 352 人増加している。前期高齢者は 133 人減少しているのにたいし、後期高齢者は 485 人の増加である。第 1 号被保険者に占める後期高齢者の割合は平成 12 年の 45.1%から 50.1%へ着実に増加している。

介護保険を利用するためには、要介護認定を申請し、要支援以上の認定を受けなければならない。そのために介護認定審査会がある。三木町と他の 9 町(平成 16 年度時点)は隣接する高松市と共同でこれを設置・運営している。高松市が認定事務の主要担当自治体となっている。介護認定基準はそれゆえ 1 市 10 町で共通であると考えてよい。第 1 号被保険者のうち要介護認定を受けた者の割合(認定率)は、平成 12 年の 12.8%から平成 16 年には 18.4%に上昇している。前期高齢者と後期高齢者に分けてみても、前期高齢者の認定率は

表Ⅲ-1 第 1 号被保険者数 (人)

	12 年度	13 年度	14 年度	15 年度	16 年度
前期高齢者	3,388 (54.9)	3,357 (53.5)	3,336 (52.2)	3,261 (50.5)	3,255 (49.9)
後期高齢者	2,779 (45.1)	2,912 (46.5)	3,059 (47.8)	3,194 (49.5)	3,264 (50.1)
合 計	6,167 (100)	6,269 (100)	6,395 (100)	6,455 (100)	6,519 (100)

(注) 16 年度の数値は 12 月末日時点、その他は年度末時点である。以下同様。

( ) 内の数字は%。

表Ⅲ-2 認定率

		12年度	13年度	14年度	15年度	16年度
前期高齢者	第1号被保険者	3,388	3,357	3,336	3,261	3,255
	要介護認定者	126	136	133	173	172
	認定率(%)	3.7	4.1	4.0	5.3	5.3
後期高齢者	第1号被保険者	2,779	2,912	3,059	3,194	3,264
	要介護認定者	662	755	901	989	1,029
	認定率(%)	23.8	25.9	29.5	31.0	31.5
合計認定率(%)		12.8	14.2	16.2	18.0	18.4
認定者に占める後期高齢者比率(%)		84.0	84.7	87.1	85.1	85.7

3.7%から5.3%へ、後期高齢者のそれは23.8%から31.5%へ、ともに上昇している(表Ⅲ-2)。要介護認定者に占める後期高齢者の割合はおよそ85%程度である。介護保険の利用者として想定できる高齢者といえば、圧倒的に75歳以上の後期高齢者である。

要介護認定者はどのような世帯状況において生活しているのだろうか。介護が必要な状態になったとき、それまで別居していた家族が同居するようになることが容易に想像される。同居が無理なときには高齢夫婦のみの世帯として頑張るしかない。配偶者の死別等があれば、一人暮らしが余儀なくされる。表Ⅲ-3は三木町の状況を三鷹市(東京)、向日市(京都)と比較している。三木

表Ⅲ-3 要介護認定者の世帯状況

(%)

	香川県三木町 (2001年)	東京都三鷹市 (2002年)	京都府向日市 (2002年)
本人だけの一人暮らし	17.4	11.9	23.8
本人と配偶者のみの夫婦世帯	13.9	25.2	19.7
子供・孫等との同居世帯	61.4	58.2	47.4
その他の世帯	5.2	4.7	6.3

出典：香川県三木町『三木町町民アンケート調査(在宅要介護者編)』平成14年3月；杉澤秀博・中谷陽明・杉原陽子編著『介護保険制度の評価—高齢者・家族の視点から—』三和書籍、2005年1月、27頁；生活情報センター編『介護サービス統計資料年報2003』生活情報センター、2003年9月、352頁。

町の要介護認定者の場合には子供・孫等との同居割合が6割を超えている点が注目される。家族で介護する、あるいは家族介護を介護保険で補完するという選択の余地が残されているように思われる。

要介護認定者の要介護度をみよう（表Ⅲ－4）。平成16年でみると、要支援および要介護1の軽度認定者が全体の56%を占めている。要介護1が最も多く、3分の1強である。残りはほぼ10%ずつで要介護2から要介護5までに分布している。平成12年からの変化をみると、要支援および要介護1の上昇と要介護2の減少とが対をなしていることが読みとれる。また14年度までは要介護4および要介護5の重度認定者の割合が増えていたが、翌年からは低下している。要介護度の平均値を計算すると、平成12年度は3.002となる。要支援を1として計算しているから、3という数値は要介護度にとすると要介護2である。その後この値は3.029（平成13年）、3.215（平成14年）に達したあと、2.907（平成15年）、2.871（平成16年）へと低下している。要介護度それ自体の変化によるものか、認定基準の変更によるものかは不明である。

要介護認定を受けた者がすべて介護保険を利用しているわけではない。要介護認定によって取得した利用権を行使していない人々がいる。要介護認定者数から居宅介護サービスおよび施設介護サービスの受給者数を引いた残りは介護保険の未利用者となる。平成16年12月時点でその数は214人であり、要介護認定者に占める割合（未利用率）は17.3%である（表Ⅲ－5）。2割弱の要介

表Ⅲ－4 要介護認定者の要介護度 (人)

	要支援	要介護1	要介護2	要介護3	要介護4	要介護5	計
12年度	132 (16.7)	248 (31.4)	154 (19.5)	80 (10.1)	81 (10.2)	93 (11.8)	788 (100)
13年度	155 (17.3)	280 (31.4)	154 (17.2)	91 (10.2)	100 (11.2)	111 (12.4)	891 (100)
14年度	183 (17.6)	347 (33.5)	166 (16.0)	92 (8.8)	101 (11.3)	145 (16.2)	1034 (100)
15年度	232 (19.9)	415 (35.7)	148 (12.7)	103 (8.8)	111 (9.5)	153 (13.1)	1162 (100)
16年度	243 (20.2)	439 (36.5)	138 (11.4)	124 (10.3)	112 (9.3)	145 (12.0)	1201 (100)

(注) ( )内の数字は%。

介護認定者は介護保険を利用していないことになる。これを要介護度ごとに分解してみよう。ただし、施設介護サービスの要介護度毎の受給者数は不明である。そこで件数によって受給者を代理させることにする。後でも触れるが、施設介護の場合には件数と受給者との差は少ないからである。正確とはいえないが、おおよその見当をつけるには問題ないと思われる。そうすると、要支援の30%、要介護1の20%は未利用者であることがわかる（表Ⅲ-6）。要介護5ですら6%の者が未利用となっている。おそらくは医療保険により入院しているであろうと推測される。未利用の理由を立ち入って検討すべきであるが、残念ながらそのための準備はできていない。

表Ⅲ-5 未利用率

(平成16年12月)

	人	%
要介護認定者数	1,238	100
居宅介護サービス利用者	791	63.9
施設介護サービス利用者	233	18.8
未利用者	214	17.3

(注) 第1号および第2号被保険者

表Ⅲ-6 要介護度別にみた未利用率

(平成16年12月)

	要支援	要介護1	要介護2	要介護3	要介護4	要介護5
要介護認定者	246	449	147	132	116	148
居宅介護利用者	172	333	101	70	59	56
施設介護利用者	0	30	24	37	65	83
未利用者	74	86	22	25	-8	9
未利用率	30.1	19.2	15.0	18.9	*	6.1

注 1) 第1号および第2号被保険者  
 2) \*は計算上の未利用者なしを表す。

要介護認定者のうちで実際に介護保険を利用する者の割合を利用率とすれば、利用率は介護保険の浸透度合いを表す指標である。実際の利用がはじまっ

たのは2000年の7月であるが、その開始時点での利用率は70%強であった。2ヶ月後の9月頃から軌道に乗ったことがわかる。利用率は75%あたりから緩やかだが確実な上昇をみせている。2003年12月の利用率は85%である（図Ⅲ-1、付表Ⅲ-1）。

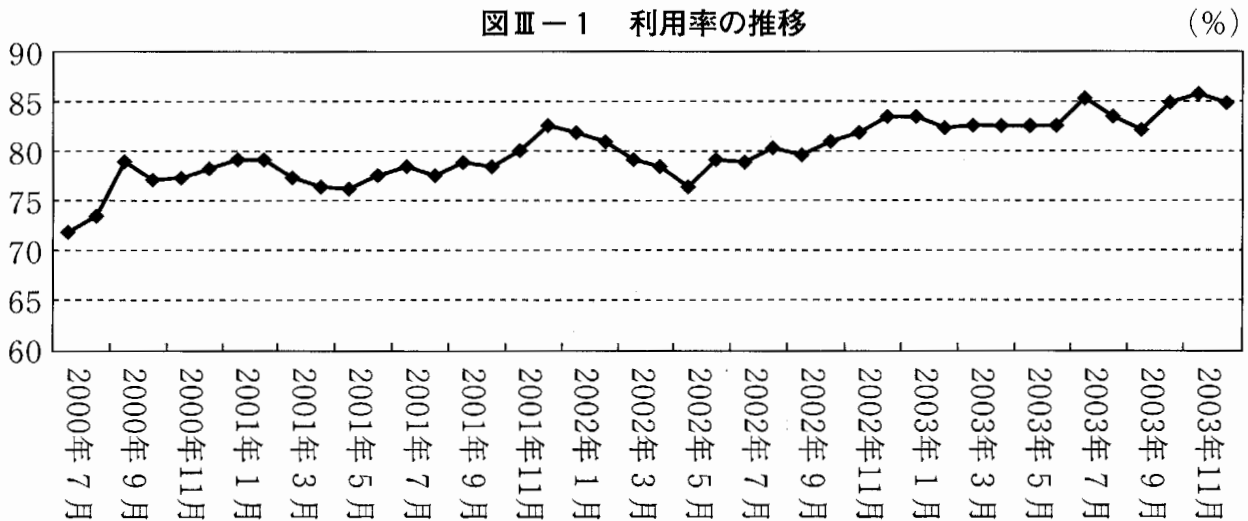

利用者を要介護度によって分けてみよう（図Ⅲ-2）。要支援と認定された者は要介護認定者の20%を占めるが、利用者のなかでは15%である。要支援と認定された人は介護保険の利用を控える傾向にある。それ以外の点では、要

図Ⅲ-2 介護保険サービスの利用状況（平成15年度）

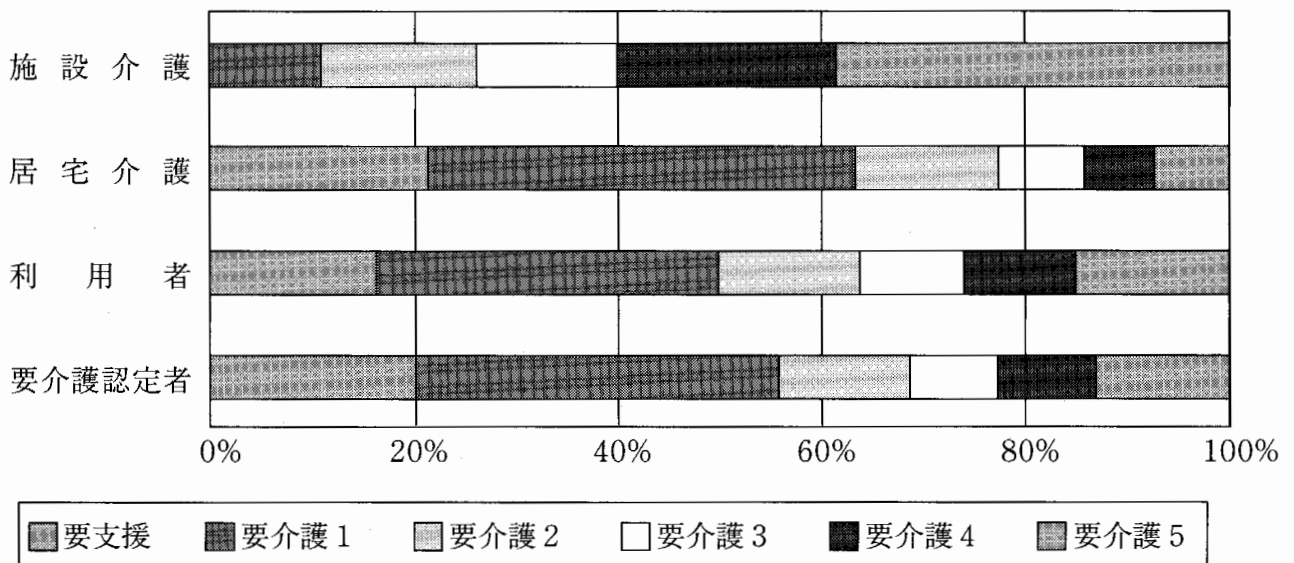

介護認定者と利用者の要介護度に顕著な相違は見られない。要介護度の重い層がとくに利用しているというわけではない。もちろん要介護1の認定者が利用者の中で最も多いのは、彼らがそもそも要介護認定者のなかで最も多い層だからである。すべての要介護度で等しく利用されているとってよいであろう。逆にいえば、すべての要介護度で一定数の未利用者がいるのである。

## 2. 利用サービス

利用者の偏りは介護保険で利用するサービスの種類をみるとき顕著である。居宅介護サービスと施設介護サービスとに分類してみよう。居宅介護サービスの利用者は介護施設に入所していない人々である。要支援と認定された者は施設入所できないことになっている。要介護1以上が施設入所の有資格者である。その場合にも在宅介護を本人あるいは家族が積極的に選択した人、もしくは施設に空きがなくやむを得ず在宅で我慢している人などがこのサービスの利用者である。要介護3以上の重度認定者は居宅介護サービス利用者のなかで2割強を占めるにすぎないが、施設介護では7割強にもなる。要介護5をみれば一目瞭然である。要介護認定者の1割強の少数が施設介護のほぼ4割を占めている。逆に要介護2以下の軽度認定者は要介護認定者のなかで7割を占めるが、施設介護のなかでは3割弱である(図Ⅲ-2)。施設介護はとくに重度認定者によって集中的に利用されている。居宅介護サービスの利用者をみると、軽度認定者のほうが多く利用していることがわかる。重度認定者は少ない。ただし、施設介護にみられるほど利用者の偏向は激しくない。むしろ要介護3以上のような重度認定者ですらもある程度居宅介護サービスを利用しているという点が重要であると思われる。

居宅介護サービスを訪問通所サービス、短期入所サービス、そしてその他単品サービスに分け、これに施設介護サービスを加えて、介護保険サービスを大きく4種類に分類して利用状況をみよう。利用状況を考察するさいの基準は、件数である。件数とはレセプトの枚数である。介護保険に係る事業所は利用者一人に対して提供したサービスの介護報酬を保険者に対して毎月請求す



る。この請求書の枚数が件数として表示されている。居宅介護サービスについていえば、利用者はたとえば訪問看護ステーションから提供される訪問看護のほかデイサービスセンターの送迎によって特別養護老人ホームへ週1回通い、そして月1回の頻度で1週間程度特養に短期入所しているとしよう。同じ利用者についてそれぞれの事業者が1件ずつ請求書を提出しているから、件数にすれば3となる。施設介護サービスはワンセットサービスが基本であるから、利用者一人1件となる。利用者と件数との差がある場合は、同じ利用者が介護施設を変更した場合である。したがって施設介護サービスについては件数を利用者数とみなして大過ないが、居宅介護サービスについてはそうではない。居宅介護サービスの場合には異なるサービスを異なる事業者の組み合わせによって充足するケースが一般的だからである。この点に留意したうえで、以下では件数ベースの利用状況を見ることにしよう。そのさい三木町の特徴を浮き彫りにするために、介護認定事務を共通に運営している高松市との相違に目配りをしよう。

訪問通所、短期入所、その他単品、そして施設介護の4分類で利用状況を大まかに把握すると、約半数は訪問通所である（図Ⅲ-3）。訪問通所サービスには訪問介護、訪問入浴、訪問看護、訪問リハ、通所介護、通所リハ、そして用具貸与の7種類のメニューが用意されている。このうち最も多く利用されて

図Ⅲ-3 介護保険サービスの種類別構成比

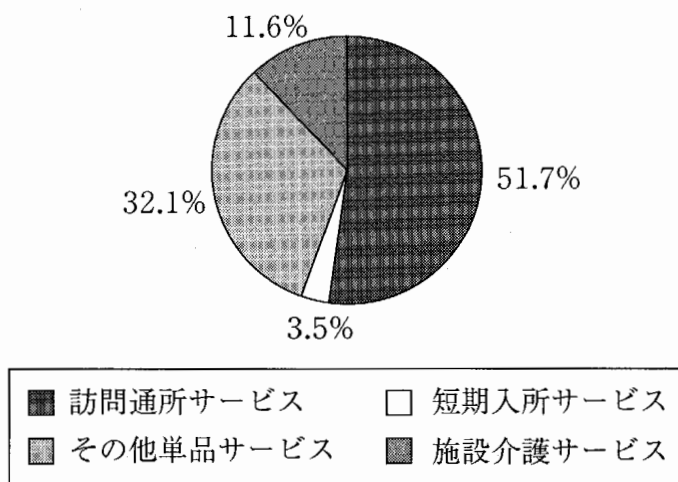

いるのが、通所介護、いわゆるデイサービスであり、つづいて訪問介護、通所リハである（図Ⅲ-4）。これらは訪問通所の3大メニューといってよい。各メニューがほぼ均等の4分の1ずつとなっている。後でも触れるが、高松市では訪問介護が4割を占めており、この点にひとつの地域差が現れている。訪問通所の次に多く利用されているのが、その他単品サービスである。このなかで圧倒的に多いのは居宅介護支援、すなわちケアプランの作成である（図Ⅲ-5）。利用者はケアマネジャーにケアプランの作成を依頼するのが通例であるから、この構成比は当然である。グループホーム（痴呆対応型共同介護）や有料老人ホーム（特定施設入所者生活介護）は件数ベースの構成比から見るときわめて希少である。短期入所サービスの利用、いわゆるショートステイは全体のなかでは3.5%とわずかであるが、そのなかで特別養護老人ホームへの短期入所（短期入所生活介護）が他を圧倒している。老人保健施設あるいは病院へのショートステイは少ない（図Ⅲ-6）。施設介護サービスの利用が全体に占める割合は1割強であるが、その内訳をみると特養、老健、病院が5:4:1となっている（図Ⅲ-7）。この配分は高松市でも同様である（付表Ⅲ-2）。

先にも触れたように、居宅介護サービスはたいていいくつかのメニューの組み合わせによって利用されている。組み合わせを決めるのがケアプランである。そこで件数を受給者数で除すことによって利用者一人当たりのメニューの複合度を要介護度ごとに測ってみた。予想どおり要介護度の進行とともに複合

図Ⅲ-4 訪問通所サービスの構成比

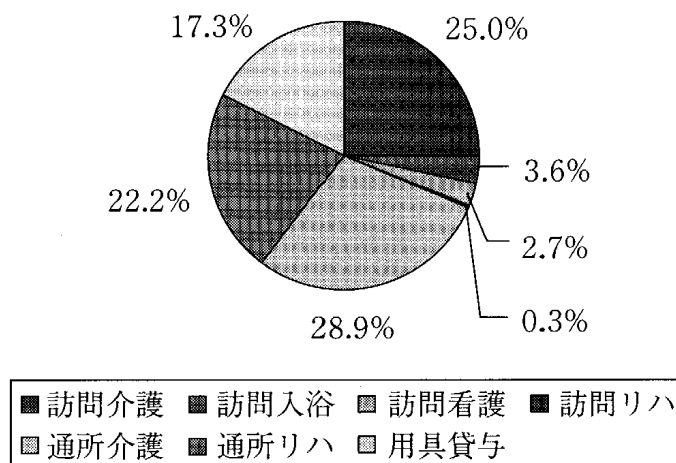

図Ⅲ-5 その他単品サービスの構成比

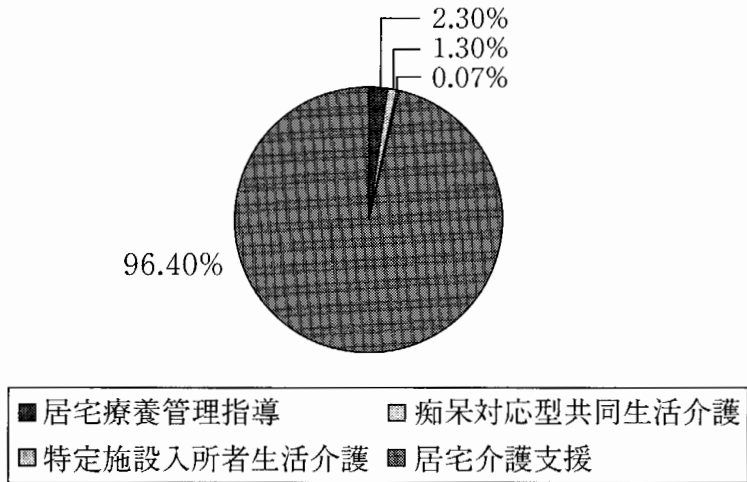

図Ⅲ-6 短期入所サービスの構成比

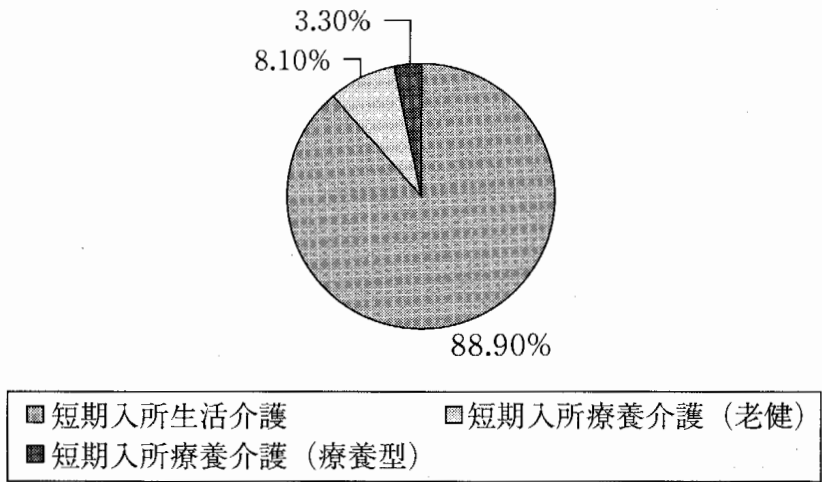

図Ⅲ-7 施設介護サービスの構成比

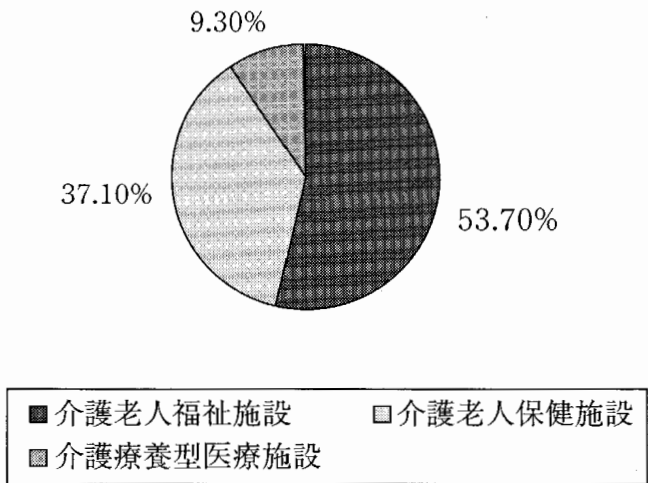

利用の値も上昇している。要支援の2強あたりから要介護5になると、複合度は平均3.5を超えている。高松市と三木町とを比較すると、三木町のほうが複合利用が進んでいるようである。時系列の変化に注目すると、三木町は15年度にかけて複合度が落ち込んでいるが、高松市では逆に上昇していることがわかる（図Ⅲ-8、図Ⅲ-9、付表Ⅲ-3）。

図Ⅲ-8 居宅介護サービスの複合利用（三木町）

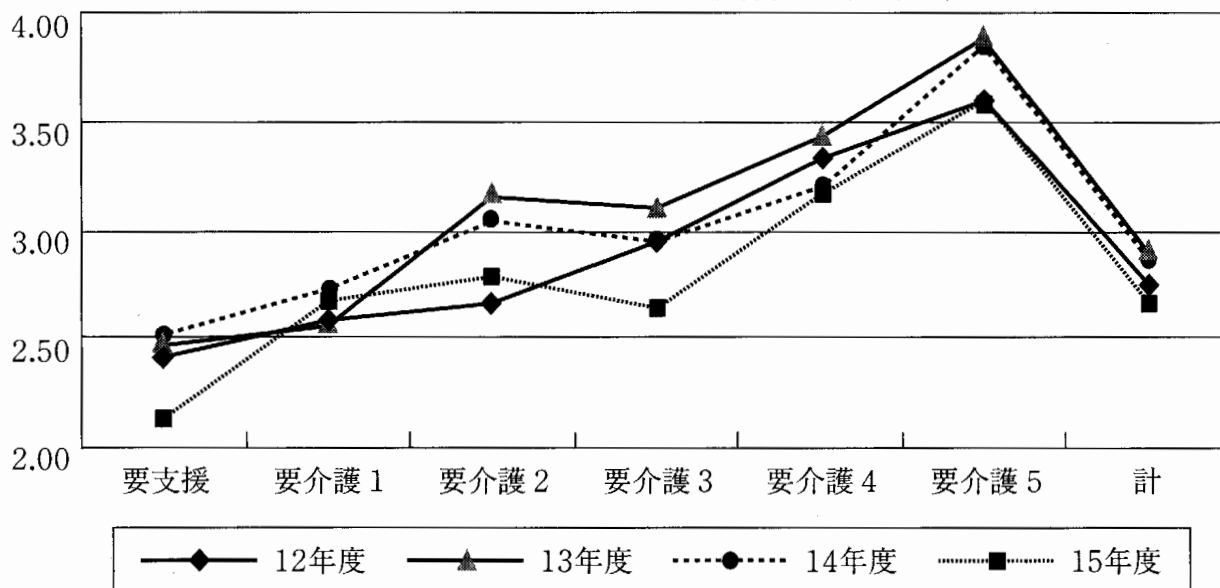

図Ⅲ-9 居宅介護サービスの複合利用（高松市）

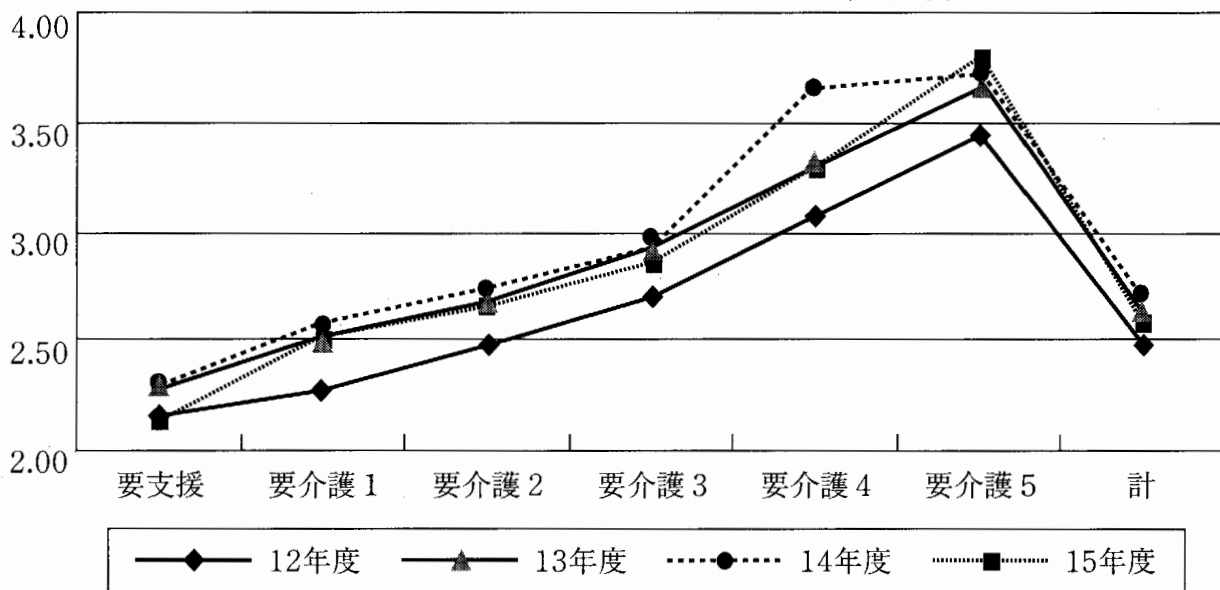

訪問通所サービスの利用状況は、三木町では訪問介護、通所介護、通所リハに均等に分布していることをみた。これは利用者全体でみたものであった。要介護度ごとに利用状況を見るとどうであろうか（図Ⅲ-10、付表Ⅲ-4）。複合利用と関連づけながら、高松市との比較を試みてみよう。両市の相違は要介護1から要介護3までについて明瞭である。高松市では訪問介護に重点がある。次に通所介護、用具貸与である。一方、三木町では通所リハの利用が活発であることがわかる。高松市がW型の形状をしているとき、三木町のそれはいわばスプーン型である。両市のこうした居宅介護サービスの利用にかんする相違は、しかしながら要介護度の進行とそれに伴う複合利用の進展とによって均質化している。複合度の進展は利用できるメニューの偏在を均すことになるからである。結果的に両市とも要介護4、要介護5になると皿型の形状に落ち着いている。

図Ⅲ-10 要介護度別の利用状況

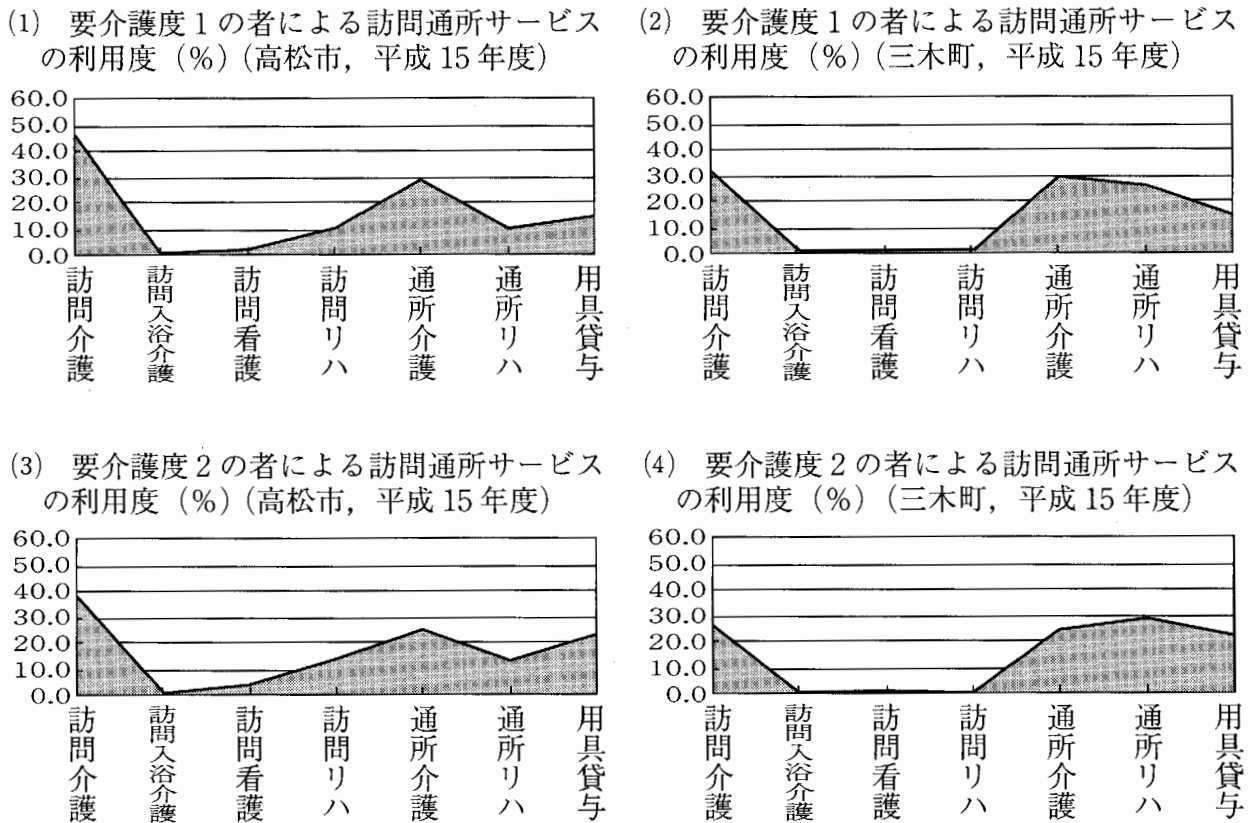

(5) 要介護度3の者による訪問通所サービスの利用度 (%) (高松市, 平成15年度)

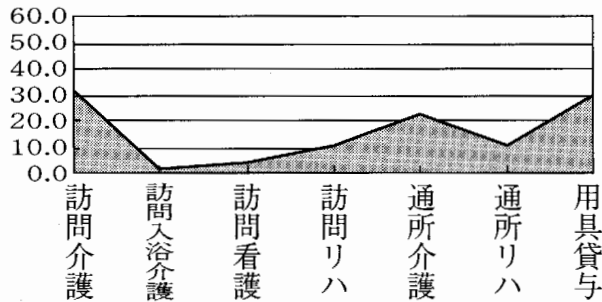

(6) 要介護度3の者による訪問通所サービスの利用度 (%) (三木町, 平成15年度)

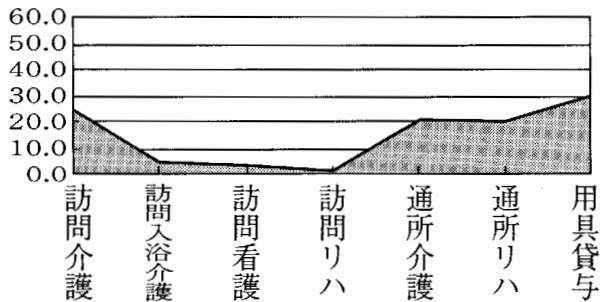

(7) 要介護度4の者による訪問通所サービスの利用度 (%) (高松市, 平成15年度)

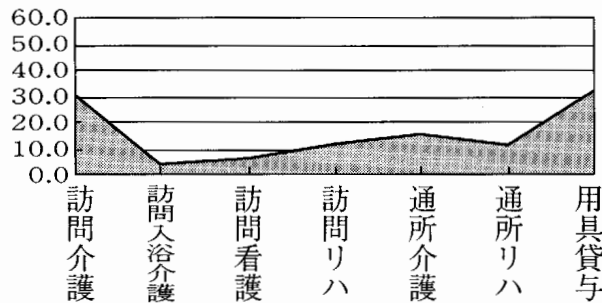

(8) 要介護度4の者による訪問通所サービスの利用度 (%) (三木町, 平成15年度)

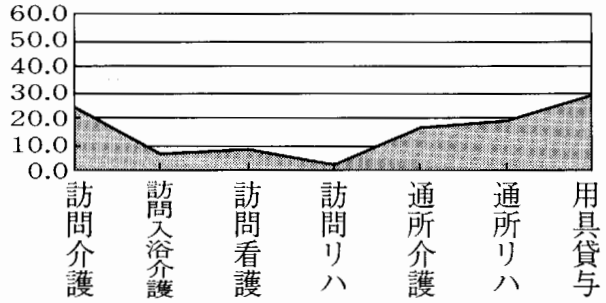

(9) 要介護度5の者による訪問通所サービスの利用度 (%) (高松市, 平成15年度)

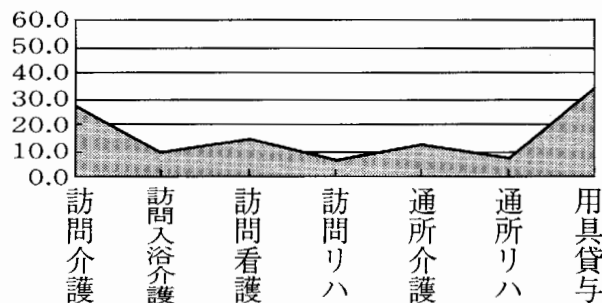

(10) 要介護度5の者による訪問通所サービスの利用度 (%) (三木町, 平成15年度)

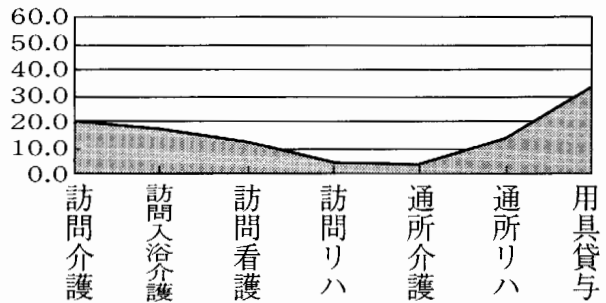

サービスの種類によって対象者が限定されている者もあれば、すべての要介護度で均等に利用されているものもある (図Ⅲ-11, 付表Ⅲ-5)。訪問通所サービスについてみると、高松市では訪問介護の半数は要介護1の者による利用であり、訪問入浴介護は6割弱が要介護5によって利用されている。三木町で最も顕著な点は、訪問リハである。要介護5の者が事実上独占している。ショートステイについてみれば、高松市では要介護度が重くなるほど利用する傾向

図Ⅲ-11 種類別利用状況

(1) 訪問通所サービス(高松市, 平成 15 年度)

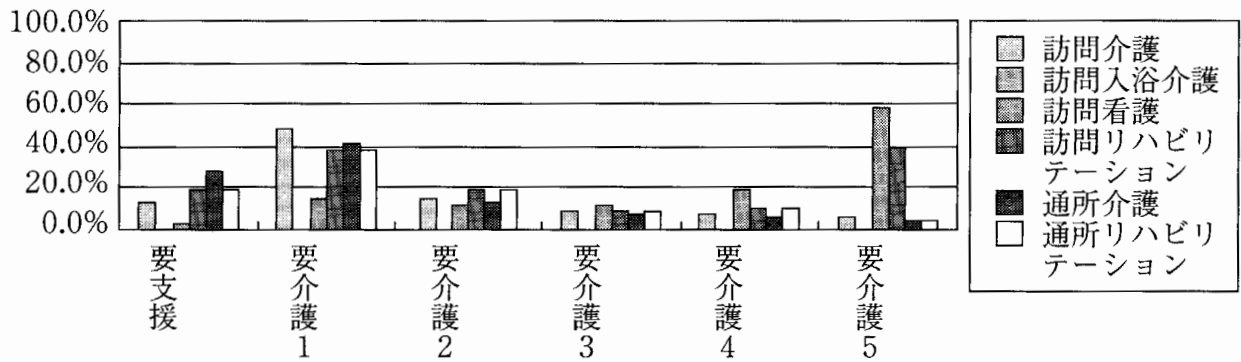

(2) 訪問通所サービス(三木町, 平成 15 年度)

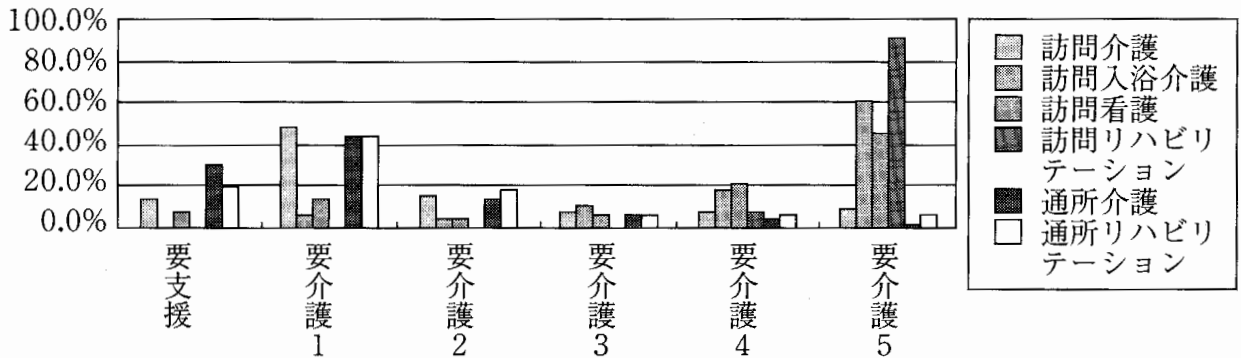

(3) 短期入所サービス(高松市, 平成 15 年度) (4) 短期入所サービス(三木町, 平成 15 年度)

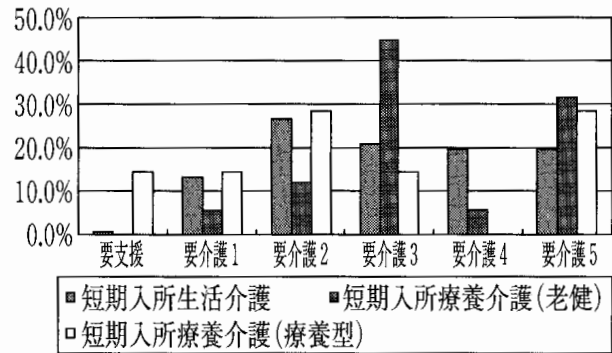
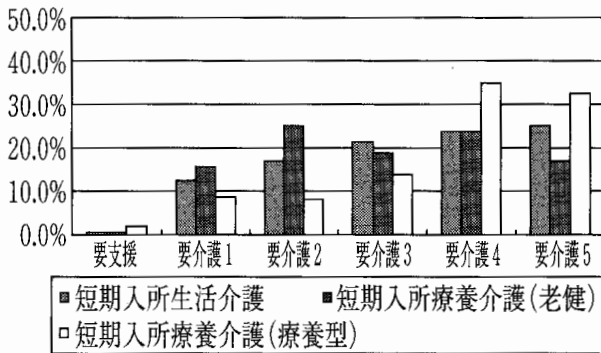

(5) 施設介護サービス(高松市, 平成 15 年度) (6) 施設介護サービス(三木町, 平成 15 年度)

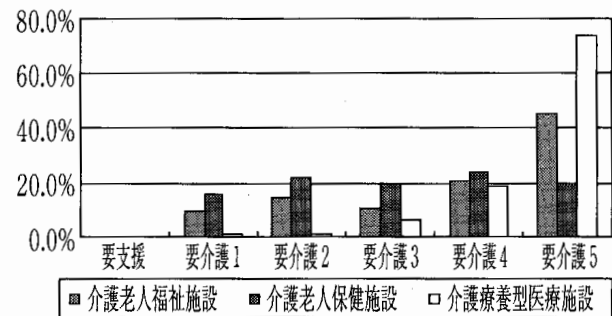
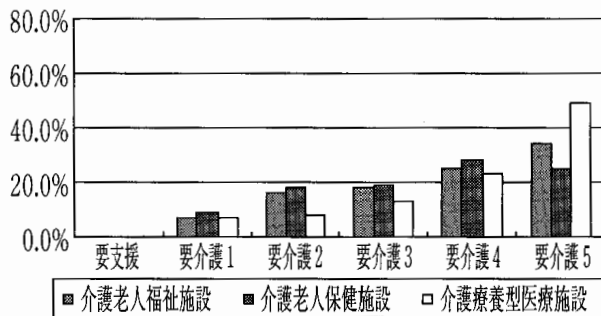

がみられるのにたいし、三木町ではそうした傾向は弱い。特養および病院へのショートステイを最も利用しているのは要介護度2であるし、老健では要介護度3である。施設介護サービスについても高松市の傾向はきれいに表れている。これにたいし三木町では要介護5の者による利用が突出している。

### 3. 介護費用

介護保険は介護に要する費用を社会化した。利用者は毎月の保険料とサービスの消費にたいしてその費用の1割に相当する利用者負担をすればよい。介護保険事業の運営に要する費用は半分を公費で負担し、残りを被保険者が分担する仕組みである。介護費用は保険者の財政、被保険者の保険料、そして利用者負担に影響を及ぼす。国保連事業状況のデータを利用しながら介護費用の動向を観察しよう。

一人当たり費用額が減少していることはすでにみた。利用者の裾野の広がりとともに、軽度認定者が増加しているから、一人当たりで平均すると費用額は減少する。一人当たり費用額は利用者サイドからみた平均費用である。これにたいして費用額を事業者単位で捉えることもできる。利用者は複数の事業者を利用しているわけだが、そのさい一つの事業者にどれだけの費用が費やされているかをみるのである。それを示すのが一件当たりの平均介護費用である（図Ⅲ-12）。当該年度に要した介護保険上の総給付費を総件数で除すことによって一件当たりの平均介護費用が得られる。件当たり費用は平成13年から低下

図Ⅲ-12 一件当たり平均介護費用の推移

(単位：千円)

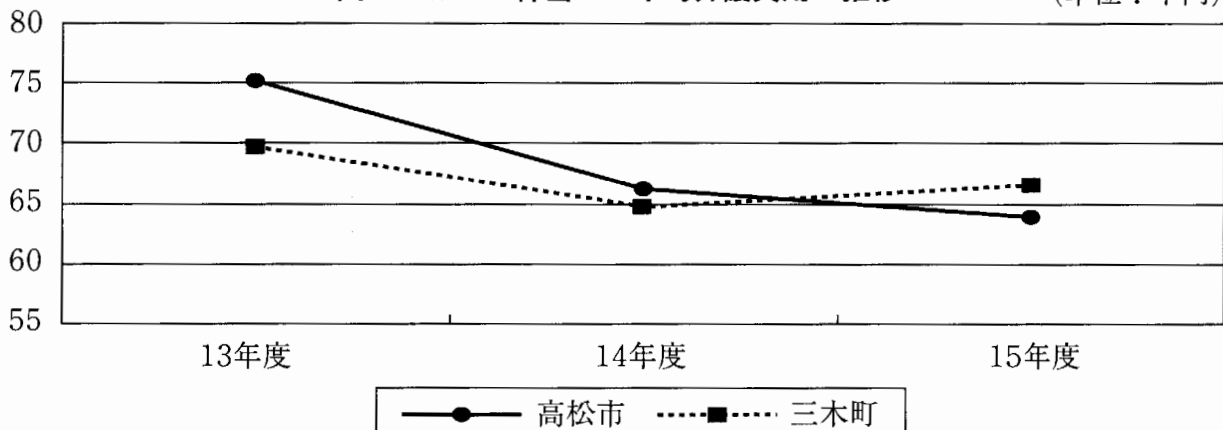



傾向にある。とくに高松市においてそれが顕著である。三木町ではむしろ平成14年から平成15年にかけて増加している。平成13年における両市の関係は平成15年には逆転している。一人当たり費用が減少しているときに一件当たり費用が増加するということは、利用する事業者の集約化を示唆している。

一件当たり平均介護費用の三木町における増加に寄与した要因を探ってみよう。前年度比の増加分のうち最大の項目は、グループホームである。つづいて訪問介護と通所リハがくる（図Ⅲ-13）。しかしながら一件当たりの介護費用でみると、グループホームの寄与はごくわずかでしかない。高松市よりも小さい。むしろ有料老人ホームの増加が一件当たりでみるかぎり最も大きい。次いで大きな要因は老人保健施設へのショートステイにあるようである（図Ⅲ-14）。平成14年における有料老人ホームにおける一月平均入所日数は21日であるが、平成15年には27日となっている。有料老人ホームへの入所が一段落し安定したことがうかがえる。老健へのショートステイも一月平均8日から12日に延長している。こうした利用密度のいわば深化が一件当たり費用の増加に反映されている。このほかにもたとえば訪問介護についても同様の推移が読みとれる。平成14年における訪問介護の一件当たり回数は8.19回であるが、15年には9.23回と増加している。週当たりに直すと、2.05回から2.31回への増加である。一回当たりの費用は5,388円から5,230円に減少している。これは平成15年の介護報酬の改定の影響であると推測される。にもかか

図Ⅲ-13 介護費用増加分のサービス種類別構成比（平成15年度）

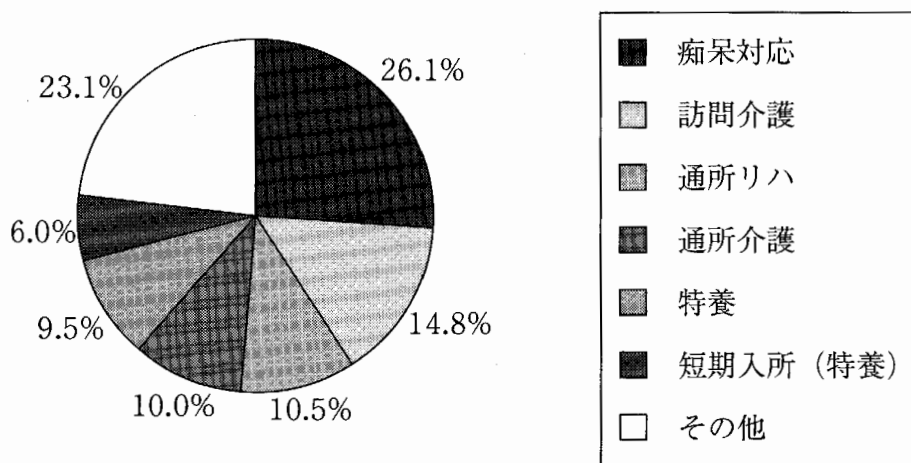

ならず，一件当たりの費用にすると，44,115円から48,321円に増加している  
 のである。利用回数の増加が一件当たり費用の増加に直結している（付表Ⅲ-  
 6，付表Ⅲ-7）。利用密度の深まりとあってよいであろう。

図Ⅲ-14 サービス種別別介護費用の増減（平成14年度から平成15年度）

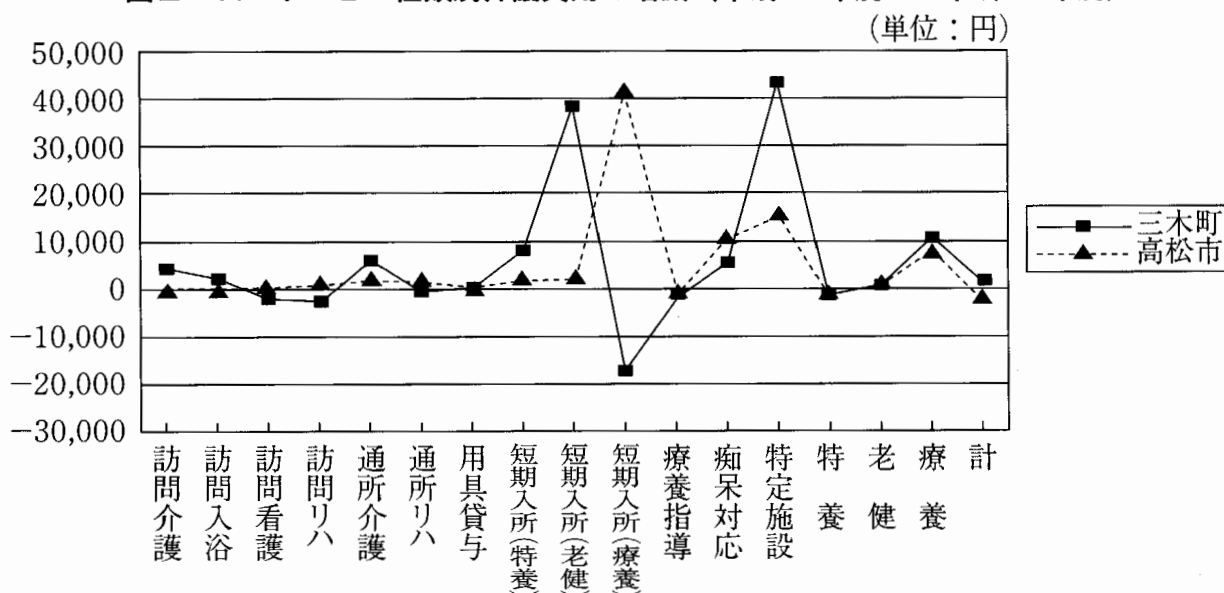

要介護度別に介護費用の増加を分解してみよう。すると三木町では要介護1  
 と要介護4以外ではすべて一件当たり費用が増加していることがわかった（表  
 Ⅲ-7）。要支援と要介護5のみにおいて増加がみられる高松市と著しいコント  
 ラストをなしている。高松市における一件当たり介護費用の減少の最大要因が  
 要介護4における介護費用の縮減であるのに対し，三木町における費用増加の  
 最大の要因は要介護5における介護費用の膨らみにあることがわかる（図Ⅲ-  
 15）。こうした両市における介護費用の対照性は要介護5という最も重度の要  
 介護者がどのようなサービスをどこで利用しているかという点に大きく規定さ  
 れている。平成14年度には高松市においても三木町においても彼らによる施  
 設介護サービスの利用度は件数ベースでみると28%であり，同じレベルであっ  
 た。高松市におけるその割合は平成15年にはごくわずかに上昇をみせているが，  
 ほとんど変化はない。これにたいし三木町では平成15年には32%に急増して  
 いる（図Ⅲ-16）。重度の要介護者による施設介護へのシフトがこの時期に生

表Ⅲ-7 要介護度別介護費用

	要支援	要介護1	要介護2	要介護3	要介護4	要介護5
高松市						
(1)	633,893	*2,769,099	*2,432,084	2,520,280	3,318,670	3,948,876
(2)	37,701	88,379	*37,418	26,095	27,612	27,666
(3)	16,814	*31,332	*64,998	*96,581	*120,189	142,734
三木町						
(1)	62,451	343,628	278,173	237,919	311,924	513,325
(2)	3,929	10,002	*4,060	2,401	2,499	3,441
(3)	15,895	*34,356	68,516	99,092	*124,820	149,179

注(1)：総費用額（単位：千円）  
 (2)：給付件数  
 (3)：一件当たり費用  
 \*は前年度比で減少を表す。

図Ⅲ-15 要介護度別件当たり費用の増減（平成14年度から平成15年度）

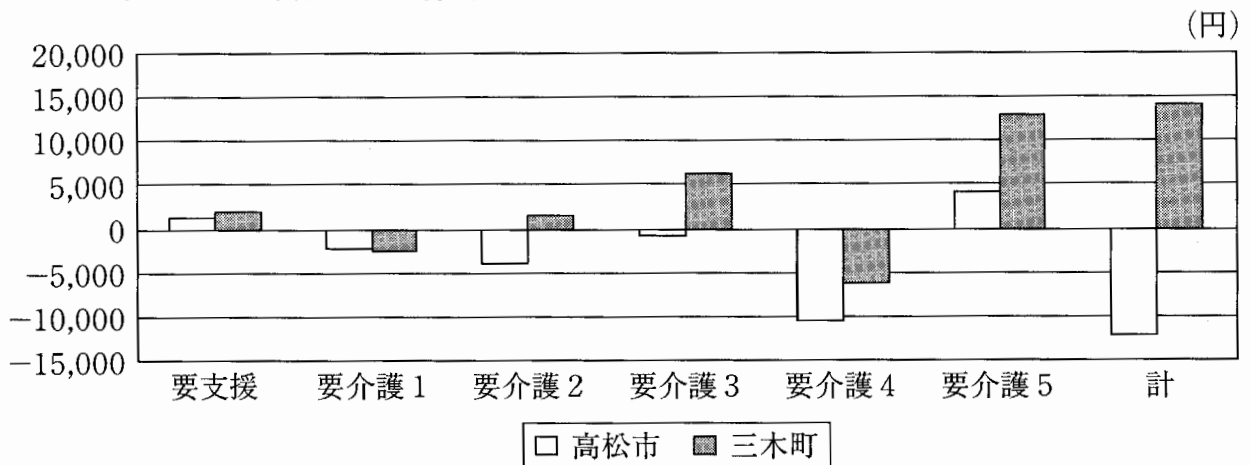

図Ⅲ-16 要介護度5の者による施設介護の利用度

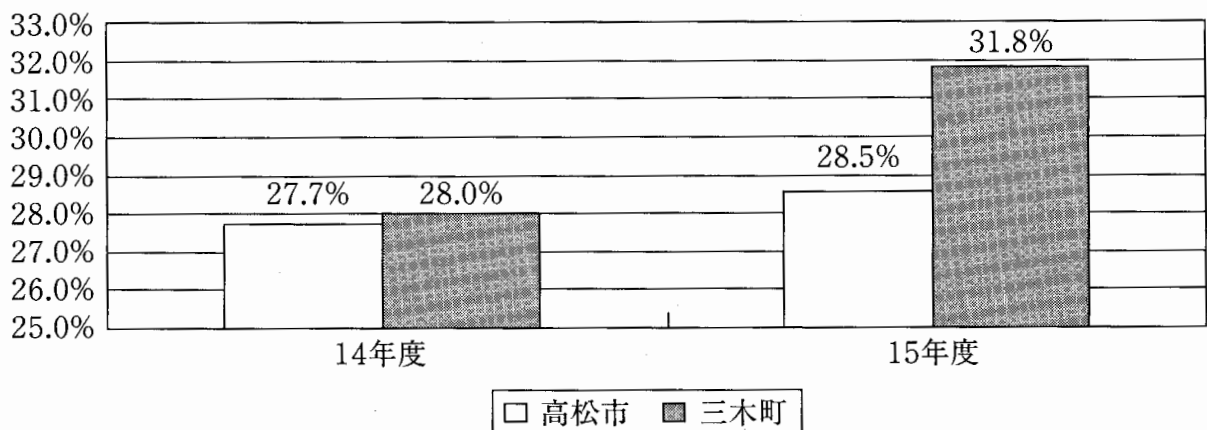

起したのである。この点は先述したように三木町における施設介護の利用が要介護5の者によって大部分占められているという事実と符合している。施設介護への需要とシフトの圧力は、特別養護老人ホーム待機者調べから今後も持続するであろうと推測される。三木町は同調べによれば平成14年4月1日現在で入所希望者71名にたいして待機者49名であり、待機率69%である(付表Ⅲ-8)。利用権をもつ待機者の存在は、介護保険制度の不備を示唆しているといつてよいであろう。

介護サービスの消費行動を要介護度別に捉えるときの指標として、対支給限度額比率がある。介護保険は要介護度の区分ごとに保険で利用できる利用限度額を定めている。この限度額にたいして実際に利用しているサービスの量を測る指標である。高松市は平成14年、平成15年、ほとんど変わらない(図Ⅲ-17)。限度額にたいする利用割合は要介護1で最も低く、要介護5で最も高くなる。全体を平均すると40%程度である。利用割合はすべての要介護区分においてきわめて安定している。あえていえば、平成15年にかけて利用割合は若干だけ低下している。これにたいして、三木町では平成14年をみるとよいが(図Ⅲ-18)、要介護3以上の利用割合に高松市のような上昇はみられなかった。子供や孫との同居世帯が多く、それゆえ家族による介護が介護サービスの利用を抑制していたと考えられる。家族が介護労働を引き受けていたことが読みとれる。ところが平成15年になると、曲線は高松市と同じ形状を示している。要介護4および要介護5にかんする介護労働の外部化が顕著に進行している。介護サービスの利用にかんするいわば都市化の進展が観察されるのである。

上述したように、居宅介護サービスの利用状況を見ると、平成14年から平成15年にかけて複合度の落ち込みと利用密度の深まりとが同時に観察された。在宅で高齢者を介護する世帯は利用メニューの整理統合を押し進めたのである。節約できるメニューを削減し、必要と判断されるサービスに資源をより集中的に投下する、そうしたいわば合理的な行動が生まれているかにみえる。これは介護保険制度が想定している介護サービスの消費行動である。しかしながら他方では待機率の大きさに示唆されているように、そうした行動はやむを

図Ⅲ-17 対支給限度額比率（高松市）

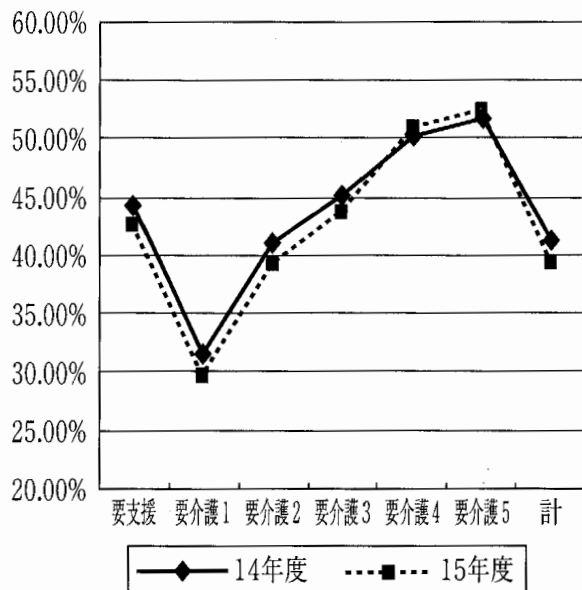

図Ⅲ-18 対支給限度額比率（三木町）

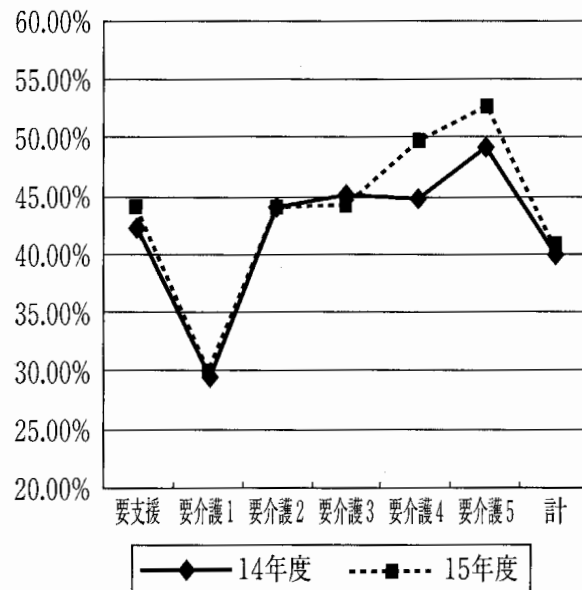

得ざる選択の結果としての側面もあわせもっていると思われる。対支給限度額比率の上昇にみられる介護サービスの外部化という都市化現象は合理的な選択行動の現れとみることができるとともに、家族によるインフォーマル・ケアの後退をも示唆しているのではなかろうか。

### む す び

三木町における介護保険利用状況の特徴点と今後の研究課題をまとめると、次のように整理できる。

1. 三木町における要介護者の世帯状況を見ると、子・孫との同居比率が高い。家族介護の可能性は高いといつてよいであろう。家族および地域によるインフォーマル・ケアの実態に分析のメスを入れる必要がある。
2. 要介護認定を受けながら介護保険を利用していない未利用者が2割弱を占めている。利用者負担やインフォーマル・ケアとのかかわりが推測される。未利用の実態究明は残された重要な課題のひとつである。
3. 要介護5の出現率が高い。利用者の圧倒的多数である後期高齢者でみると、4.16%（平成15年）である。要介護度5の者による施設利用への顕著

なシフトが観察されている。また重度認定者の支給限度額比率が著増している。要介護度が重度化するプロセスとともに、重度認定者を抱擁しているケア環境について突っ込んだ研究がもとめられる。とりわけフォーマル・ケアとインフォーマル・ケアとの相互関連について調査する必要があるだろう。

4. 種類別利用率の指標からわかる特徴点のひとつは、通所リハビリの利用の高さである。全国の分布図をみると明らかなように、通所リハの利用者がほとんどいないという保険者が最も多い。分布の形状は明瞭な右下がりとなっている。利用率20%未満が保険者の65%を占めている。利用率36%（平成15年）という三木町の通所リハ利用率は、全国の保険者のなかで上位1割以内に属している。県内でも第6位である。三木町の地理的特性、リハビリ施設の配置等の諸要因が影響していると思われる。この点についての検証は今後の課題である。
5. 介護保険サービスのなかでも、訪問介護の利用状況に三木町のひとつの特質が表れている。平成15年度でみると、三木町における訪問介護の利用率は39%である。高松市の55%、高松圏域、あるいは県平均の50%程度と比較するとその低さがとくに目を惹く。つまり三木町では訪問介護の利用者の裾野は狭いのである。そして、これが興味深い点であるが、一人当たり費用額の指標をみると、訪問介護は全国でも平均、県内では第1位である。限定された人しか利用していない、いかえると利用者の裾野は狭いけれども、利用者限定すれば、利用の度合いはきわめて濃密であるといえる。この点は居宅介護サービス全般の利用状況にも観察される。件数を受給者数で除した値、これを本稿では複合度と呼んだのであるが、複合度は利用メニューの複合化を表す指標である。この値が三木町では本稿が比較対象とした高松市よりも高いのである。また同様の利用密度の深化という傾向は、一人当たり費用額が減少しているなかにあって事業者あたりの費用額——これを件当たり平均介護費用として算出したのだが——が増加していることにも読みとることができる。介護保険サービスの利用にあたって利用すべき事業者の複合化と集約化とが同時に進行していると思われる。以上は介護保険事業報

告から読みとれる大まかな概況であり，そこから浮かび上がる特徴にすぎない。より本格的には家計の介護費用支出の実態を所得水準，世帯状況等とクロスさせる研究が必要である。

付表Ⅲ-1 利用率の推移

	認定者	受給者	利用率(%)		認定者	受給者	利用率(%)
2000年7月	734	527	71.8	2002年4月	913	715	78.3
2000年8月	740	543	73.4	2002年5月	942	719	76.3
2000年9月	739	582	78.8	2002年6月	934	739	79.1
2000年10月	759	585	77.1	2002年7月	952	751	78.9
2000年11月	760	587	77.2	2002年8月	972	780	80.2
2000年12月	757	591	78.1	2002年9月	994	790	79.5
2001年1月	759	601	79.2	2002年10月	1009	816	80.9
2001年2月	771	610	79.1	2002年11月	1011	827	81.8
2001年3月	788	608	77.2	2002年12月	1015	846	83.3
2001年4月	809	617	76.3	2003年1月	1025	855	83.4
2001年5月	807	615	76.2	2003年2月	1040	856	82.3
2001年6月	809	628	77.6	2003年3月	1034	853	82.5
2001年7月	834	653	78.3	2003年4月	1057	873	82.6
2001年8月	849	657	77.4	2003年5月	1066	878	82.4
2001年9月	861	679	78.9	2003年6月	1082	894	82.6
2001年10月	861	676	78.5	2003年7月	1080	921	85.3
2001年11月	862	689	79.9	2003年8月	1107	923	83.4
2001年12月	854	704	82.4	2003年9月	1119	919	82.1
2002年1月	874	715	81.8	2003年10月	1128	955	84.7
2002年2月	874	706	80.8	2003年11月	1129	966	85.6
2002年3月	891	705	79.1	2003年12月	1150	974	84.7

(出所) 介護保険事業報告に基づき作成



付表Ⅲ-2 保険給付決定状況-介護給付・予防給付-総数-件数(平成14年度)

訪問通所サービス									
	要支援	要介護1	要介護1	要介護2	要介護3	要介護3	要介護4	要介護5	計
高松市	19354	38693	38693	19114	10986	10986	9653	10219	108019
	17.9%	35.8%	35.8%	17.7%	10.2%	10.2%	8.9%	9.5%	100%
三木町	2135	4513	4513	2115	913	913	898	1418	11992
	17.8%	37.6%	37.6%	17.6%	7.6%	7.6%	7.5%	11.8%	100%
訪問介護									
高松市	9042	19290	19290	7324	3727	3727	2847	2646	44876
	20.1%	43.0%	43.0%	16.3%	8.3%	8.3%	6.3%	5.9%	100%
三木町	470	1323	1323	533	205	205	169	303	3003
	15.7%	44.1%	44.1%	6.8%	6.8%	6.8%	5.6%	10.1%	100%
訪問入浴介護									
高松市	0	29	29	64	171	171	474	840	1578
	0.0%	1.8%	1.8%	4.1%	10.8%	10.8%	30.0%	53.2%	100%
三木町	0	29	29	38	60	60	61	243	431
	0.0%	6.7%	6.7%	8.8%	13.9%	13.9%	14.2%	56.4%	100%
訪問看護									
高松市	64	476	476	423	403	403	688	1422	3476
	1.8%	13.7%	13.7%	12.2%	11.6%	11.6%	19.8%	40.9%	100%
三木町	15	43	43	18	19	19	57	169	321
	4.7%	13.4%	13.4%	5.6%	5.9%	5.9%	17.8%	52.6%	100%
訪問リハビリテーション									
高松市	0	35	35	69	80	80	138	223	545
	0.0%	6.4%	6.4%	12.7%	14.7%	14.7%	25.3%	40.9%	100%
三木町	0	1	1	0	0	0	1	33	35
	0.0%	2.9%	2.9%	0.0%	0.0%	0.0%	2.9%	94.3%	100%
通所介護									
高松市	6943	10224	10224	4601	2421	2421	1640	1320	27149
	25.6%	37.7%	37.7%	16.9%	8.9%	8.9%	6.0%	4.9%	100%
三木町	1002	1417	1417	572	201	201	192	84	3468
	28.9%	40.9%	40.9%	16.5%	5.8%	5.8%	5.5%	2.4%	100%
通所リハビリテーション									
高松市	2158	4139	4139	2563	1256	1256	916	622	11654
	18.5%	35.5%	35.5%	22.0%	10.8%	10.8%	7.9%	5.3%	100%
三木町	477	1109	1109	532	227	227	182	134	2661
	17.9%	41.7%	41.7%	20.0%	8.5%	8.5%	6.8%	5.0%	100%
福祉用具貸与									
高松市	1147	4500	4500	4070	2928	2928	2950	3146	18741
	6.1%	24.0%	24.0%	21.7%	15.6%	15.6%	15.7%	16.8%	100%
三木町	171	591	591	422	201	201	236	452	2073
	8.2%	28.5%	28.5%	20.4%	9.7%	9.7%	11.4%	21.8%	100%

短期入所サービス									
	要支援	要介護1	要介護1	要介護2	要介護3	要介護3	要介護4	要介護5	計
高松市	86	847	847	1355	1466	1466	1600	1882	7236
	1.2%	11.7%	11.7%	18.7%	20.3%	20.3%	22.1%	26.0%	100%
三木町	10	93	93	210	196	196	134	171	814
	1.2%	11.4%	11.4%	25.8%	24.1%	24.1%	16.5%	21.0%	100%

短期入所生活介護									
高松市	74	730	730	1199	1300	1300	1443	1704	6450
	1.1%	11.3%	11.3%	18.6%	20.2%	20.2%	22.4%	26.4%	100%
三木町	10	81	81	200	163	163	127	143	724
	1.4%	11.2%	11.2%	27.6%	22.5%	22.5%	17.5%	19.8%	100%

短期入所療養介護（介護老人保健施設）									
高松市	13	111	111	152	146	146	145	166	733
	1.8%	15.1%	15.1%	20.7%	19.9%	19.9%	19.8%	22.6%	100%
三木町	0	12	12	5	28	28	5	16	66
	0.0%	18.2%	18.2%	7.6%	42.4%	42.4%	7.6%	24.2%	100%

短期入所療養介護（介護療養型医療施設等）									
高松市	-1	6	6	4	20	20	12	12	53
	-1.9%	11.3%	11.3%	7.5%	37.7%	37.7%	22.6%	22.6%	100%
三木町	0	0	0	5	5	5	2	12	24
	0.0%	0.0%	0.0%	20.8%	20.8%	20.8%	8.3%	50.0%	100%

その他の単品サービス									
高松市	14865	25817	25817	12466	6916	6916	5574	6007	71645
	20.7%	36.0%	36.0%	17.4%	9.7%	9.7%	7.8%	8.4%	100%
三木町	1514	2872	2872	1232	642	642	509	672	7441
	20.3%	38.6%	38.6%	16.6%	8.6%	8.6%	6.8%	9.0%	100%

居宅療養管理指導									
高松市	54	365	365	536	400	400	587	1217	3159
	1.7%	11.6%	11.6%	17.0%	12.7%	12.7%	18.6%	38.5%	100%
三木町	6	21	21	16	28	28	34	65	170
	3.5%	12.4%	12.4%	9.4%	16.5%	16.5%	20.0%	38.2%	100%

痴呆対応型共同生活介護									
高松市	0	266	266	398	166	166	84	42	956
	0.0%	27.8%	27.8%	41.6%	17.4%	17.4%	8.8%	4.4%	100%
三木町	0	19	19	40	28	28	0	8	95
	0.0%	20.0%	20.0%	42.1%	29.5%	29.5%	0.0%	8.4%	100%

特定施設入所者生活介護									
高松市	19	50	50	18	2	2	6	4	99
	19.2%	50.5%	50.5%	18.2%	2.0%	2.0%	6.1%	4.0%	100%
三木町	0	3	3	1	0	0	0	1	5
	0.0%	60.0%	60.0%	20.0%	0.0%	0.0%	0.0%	20.0%	100%

居宅介護支援									
高松市	14792	25136	25136	11514	6348	6348	4897	4744	67431
	21.9%	37.3%	37.3%	17.1%	9.4%	9.4%	7.3%	7.0%	100%
三木町	1508	2829	2829	1175	586	586	475	598	7171
	21.0%	39.5%	39.5%	16.4%	8.2%	8.2%	6.6%	8.3%	100%

福祉用具購入費									
	要支援	要介護1	要介護1	要介護2	要介護3	要介護3	要介護4	要介護5	計
高松市	157	463	463	265	175	175	111	49	1220
	12.9%	38.0%	38.0%	21.7%	14.3%	14.3%	9.1%	4.0%	100%
三木町	14	52	52	27	14	14	15	4	126
	11.1%	41.3%	41.3%	21.4%	11.1%	11.1%	11.9%	3.2%	100%

住宅改修費									
	要支援	要介護1	要介護1	要介護2	要介護3	要介護3	要介護4	要介護5	計
高松市	165	410	410	210	113	113	69	35	1002
	16.5%	40.9%	40.9%	21.0%	11.3%	11.3%	6.9%	3.5%	100%
三木町	20	53	53	24	13	13	5	6	121
	16.5%	43.8%	43.8%	19.8%	10.7%	10.7%	4.1%	5.0%	100%

施設介護サービス									
	要支援	要介護1	要介護1	要介護2	要介護3	要介護3	要介護4	要介護5	計
高松市	31	2023	2023	4364	4201	4201	6143	6987	23770
	0.1%	8.5%	8.5%	18.4%	17.7%	17.7%	25.8%	29.4%	100%
三木町	0	391	391	465	324	324	625	882	2687
	0.0%	14.6%	14.6%	17.3%	12.1%	12.1%	23.3%	32.8%	100%

## 介護老人福祉施設

高松市	31	977	977	2236	2109	2109	3083	3683	12140
	0.3%	8.0%	8.0%	18.4%	17.4%	17.4%	25.4%	30.3%	100%
三木町	0	195	195	217	128	324	354	548	1442
	0.0%	13.5%	13.5%	15.0%	8.9%	12.1%	24.5%	38.0%	100%

## 介護老人保健施設

高松市	0	755	755	1776	1734	2109	2283	1941	8489
	0.0%	8.9%	8.9%	20.9%	20.4%	17.4%	26.9%	22.9%	100%
三木町	0	175	175	232	173	128	252	164	996
	0.0%	17.6%	17.6%	23.3%	17.4%	8.9%	25.3%	16.5%	100%

## 介護療養型医療施設

高松市	0	291	291	352	358	358	777	1363	3141
	0.0%	9.3%	9.3%	11.2%	11.4%	11.4%	24.7%	43.4%	100%
三木町	0	21	21	16	23	23	19	170	249
	0.0%	8.4%	8.4%	6.4%	9.2%	9.2%	7.6%	68.3%	100%

合 計									
	要支援	要介護1	要介護1	要介護2	要介護3	要介護3	要介護4	要介護5	計
高松市	34658	68253	68253	37774	23857	23857	23150	25179	212892
	16.3%	32.1%	32.1%	17.7%	11.2%	11.2%	10.9%	11.8%	100%
三木町	3693	7974	7974	4073	2102	2102	2186	3153	23181
	15.9%	34.4%	34.4%	17.6%	9.1%	9.1%	9.4%	13.6%	100%

(出所) 付表Ⅲ-1に同じ。

付表Ⅲ-3 居宅介護サービスの複合利用

三木町							
	要支援	要介護1	要介護2	要介護3	要介護4	要介護5	計
12年度	2.40	2.59	2.66	2.96	3.32	3.60	2.74
13年度	2.49	2.57	3.15	3.12	3.43	3.87	2.88
14年度	2.50	2.72	3.03	2.93	3.21	3.82	2.87
15年度	2.15	2.67	2.79	2.65	3.17	3.60	2.68

高松市							
	要支援	要介護1	要介護2	要介護3	要介護4	要介護5	計
12年度	2.15	2.30	2.53	2.73	3.09	3.45	2.53
13年度	2.29	2.52	2.68	2.90	3.31	3.69	2.70
14年度	2.30	2.56	2.74	2.93	3.69	3.75	2.72
15年度	2.17	2.53	2.68	2.87	3.30	3.80	2.65

(出所) 付表Ⅲ-1に同じ。

(注) 複合度=件数/受給者数

付表Ⅲ-4 訪問通所サービスの利用状況（平成15年度、要介護度別）

要介護度1	訪問介護	訪問入浴介護	訪問看護	訪問リハ	通所介護	通所リハ	用具貸与	計
高松市	22882	31	556	5296	13903	5296	7417	50127
	45.6	0.06	1.1	10.5	27.7	10.5	14.7	100.0
三木町	1672	26	50	0	1600	1401	781	5530
	30.2	0.4	0.9	0.0	28.9	25.3	14.1	100.0

要介護度2	訪問介護	訪問入浴介護	訪問看護	訪問リハ	通所介護	通所リハ	用具貸与	計
高松市	7064	77	456	2571	4604	2571	4287	19130
	36.9	0.4	2.3	13.4	24.0	13.4	22.4	100.0
三木町	520	19	19	0	483	578	466	2085
	24.9	0.9	0.9	0.0	23.1	27.7	22.3	100.0

要介護度3	訪問介護	訪問入浴介護	訪問看護	訪問リハ	通所介護	通所リハ	用具貸与	計
高松市	3789	159	426	1289	2651	1289	3538	11931
	31.7	1.3	3.5	10.8	22.2	10.8	29.6	100.0
三木町	256	43	24	0	221	204	299	1047
	24.4	4.1	2.2	0.0	21.1	19.4	28.5	100.0

要介護度4	訪問介護	訪問入浴介護	訪問看護	訪問リハ	通所介護	通所リハ	用具貸与	計
高松市	3611	450	735	1378	1943	1378	3981	12245
	29.4	3.6	6.0	11.2	15.8	11.2	32.5	100.0
三木町	257	76	80	3	167	210	312	1105
	23.2	6.8	7.2	0.2	15.1	19.0	28.2	100.0

要介護度5	訪問介護	訪問入浴介護	訪問看護	訪問リハ	通所介護	通所リハ	用具貸与	計
高松市	2904	974	1479	712	1399	712	3841	11530
	25.1	8.4	12.8	6.1	12.1	6.1	33.3	100.0
三木町	299	250	169	33	53	190	496	1490
	20.0	16.7	11.3	2.2	3.5	12.7	33.2	100.0

（出所）付表Ⅲ-1に同じ。

（注）上段：件数，下段：構成比

付表Ⅲ-5 保険給付決定状況-介護給付・予防給付-総数一件数(平成15年度)

訪問通所サービス							
	要支援	要介護1	要介護2	要介護3	要介護4	要介護5	計
高松市	20058	50127	19130	11931	12245	11530	125021
	16.0%	40.1%	15.3%	9.5%	9.8%	9.2%	100%
三木町	2487	5530	2085	1047	1105	1490	13744
	18.1%	40.2%	15.2%	7.6%	8.0%	10.8%	100%
訪問介護							
高松市	6291	22882	7064	3789	3611	2904	46541
	13.5%	49.2%	15.2%	8.1%	7.8%	6.2%	100%
三木町	494	1672	520	256	257	299	3498
	14.1%	47.8%	14.9%	7.3%	7.3%	8.5%	100.0%
訪問入浴介護							
高松市	0	31	77	159	450	974	1691
	0.0%	1.8%	4.6%	9.4%	26.6%	57.6%	100.0%
三木町	2	26	19	43	76	250	416
	0.5%	6.3%	4.6%	10.3%	18.3%	60.1%	100.0%
訪問看護							
高松市	98	556	456	426	735	1479	3750
	2.6%	14.8%	12.2%	11.4%	19.6%	39.4%	100.0%
三木町	26	50	19	24	80	169	368
	7.1%	13.6%	5.2%	6.5%	21.7%	45.9%	100.0%
訪問リハビリテーション							
高松市	2560	5296	2571	1289	1378	712	13806
	18.5%	38.4%	18.6%	9.3%	10.0%	5.2%	100.0%
三木町	0	0	0	0	3	33	36
	0.0%	0.0%	0.0%	0.0%	8.3%	91.7%	100.0%
通所介護							
高松市	9290	13903	4604	2651	1943	1399	33790
	27.5%	41.1%	13.6%	7.8%	5.8%	4.1%	100.0%
三木町	1113	1600	483	221	167	53	3637
	30.6%	44.0%	13.3%	6.1%	4.6%	1.5%	100.0%
通所リハビリテーション							
高松市	2560	5296	2571	1289	1378	712	13806
	18.5%	38.4%	18.6%	9.3%	10.0%	5.2%	100.0%
三木町	616	1401	578	204	210	190	3199
	19.3%	43.8%	18.1%	6.4%	6.6%	5.9%	100.0%
福祉用具貸与							
高松市	1819	7417	4287	3538	3981	3841	24883
	7.3%	29.8%	17.2%	14.2%	16.0%	15.4%	100.0%
三木町	236	781	466	299	312	496	2590
	9.1%	30.2%	18.0%	11.5%	12.0%	19.2%	100.0%
短期入所サービス							
	要支援	要介護1	要介護2	要介護3	要介護4	要介護5	計
高松市	59	930	1291	1564	1802	1805	7451
	0.8%	12.5%	17.3%	21.0%	24.2%	24.2%	100.0%
三木町	6	107	220	187	157	172	849
	0.7%	12.6%	25.9%	22.0%	18.5%	20.3%	100.0%

## 短期入所生活介護

高松市	54	810	1107	1419	1596	1651	6637
	0.8%	12.2%	16.7%	21.4%	24.0%	24.9%	100.0%
三木町	5	103	212	163	154	154	791
	0.6%	13.0%	26.8%	20.6%	19.5%	19.5%	100.0%

## 短期入所療養介護（介護老人保健施設）

高松市	3	110	175	130	167	118	703
	0.4%	15.6%	24.9%	18.5%	23.8%	16.8%	100.0%
三木町	0	3	6	23	3	16	51
	0.0%	5.9%	11.8%	45.1%	5.9%	31.4%	100.0%

## 短期入所療養介護（介護療養型医療施設等）

高松市	2	10	9	15	39	36	111
	1.8%	9.0%	8.1%	13.5%	35.1%	32.4%	100.0%
三木町	1	1	2	1	0	2	7
	14.3%	14.3%	28.6%	14.3%	0.0%	28.6%	100.0%

## その他の単品サービス

	要支援	要介護1	要介護2	要介護3	要介護4	要介護5	計
高松市	17171	34449	12956	8121	7143	6351	86191
	19.9%	40.0%	15.0%	9.4%	8.3%	7.4%	100.0%
三木町	1401	3935	1284	759	618	682	8679
	16.1%	45.3%	14.8%	8.7%	7.1%	7.9%	100.0%

## 居宅療養管理指導

高松市	37	547	618	610	757	1289	3858
	1.0%	14.2%	16.0%	15.8%	19.6%	33.4%	100.0%
三木町	5	45	27	31	32	74	214
	2.3%	21.0%	12.6%	14.5%	15.0%	34.6%	100.0%

## 痴呆対応型共同生活介護

高松市	0	765	910	708	314	117	2814
	0.0%	27.2%	32.3%	25.2%	11.2%	4.2%	100.0%
三木町	0	143	89	64	65	9	370
	0.0%	38.6%	24.1%	17.3%	17.6%	2.4%	100.0%

## 特定施設入所者生活介護

高松市	109	297	111	87	82	110	796
	13.7%	37.3%	13.9%	10.9%	10.3%	13.8%	100.0%
三木町	0	21	7	18	0	13	59
	0.0%	35.6%	11.9%	30.5%	0.0%	22.0%	100.0%

## 居宅介護支援

高松市	17025	32840	11317	6716	5990	4835	78723
	21.6%	41.7%	14.4%	8.5%	7.6%	6.1%	100.0%
三木町	1396	3726	1161	646	521	586	8036
	17.4%	46.4%	14.4%	8.0%	6.5%	7.3%	100.0%

## 福祉用具購入費

	要支援	要介護1	要介護2	要介護3	要介護4	要介護5	計
高松市	171	508	211	155	137	56	1238
	13.8%	41.0%	17.0%	12.5%	11.1%	4.5%	100.0%
三木町	19	53	19	15	7	2	115
	16.5%	46.1%	16.5%	13.0%	6.1%	1.7%	100.0%

住宅改修費							
	要支援	要介護1	要介護2	要介護3	要介護4	要介護5	計
高松市	230	434	161	122	85	29	1061
	21.7%	40.9%	15.2%	11.5%	8.0%	2.7%	100.0%
三木町	16	71	12	10	3	2	114
	14.0%	62.3%	10.5%	8.8%	2.6%	1.8%	100.0%

施設介護サービス							
	要支援	要介護1	要介護2	要介護3	要介護4	要介護5	計
高松市	12	1931	3669	4202	6200	7895	23925
	0.1%	8.1%	15.3%	17.6%	25.9%	33.0%	100.0%
三木町	0	306	440	383	609	1093	2831
	0.0%	10.8%	15.5%	13.5%	21.5%	38.6%	100.0%

## 介護老人福祉施設

高松市	12	894	1878	2118	3075	4108	12101
	0.1%	7.4%	15.5%	17.5%	25.4%	33.9%	100.0%
三木町	0	148	213	163	315	683	1522
	0.0%	9.7%	14.0%	10.7%	20.7%	44.9%	100.0%

## 介護老人保健施設

高松市	0	790	1533	1629	2355	2134	8441
	0.0%	9.4%	18.2%	19.3%	27.9%	25.3%	100.0%
三木町	0	156	225	202	242	204	1029
	0.0%	15.2%	21.9%	19.6%	23.5%	19.8%	100.0%

## 介護療養型医療施設

高松市	0	247	258	455	770	1653	3383
	0.0%	7.3%	7.6%	13.4%	22.8%	48.9%	100.0%
三木町	0	2	2	18	52	206	280
	0.0%	0.7%	0.7%	6.4%	18.6%	73.6%	100.0%

合 計							
	要支援	要介護1	要介護2	要介護3	要介護4	要介護5	計
高松市	37701	88379	37418	26095	27612	27666	244887
	15.4%	36.1%	15.3%	10.7%	11.3%	11.3%	100.0%
三木町	3929	10002	4060	2401	2499	3441	26332
	14.9%	38.0%	15.4%	9.1%	9.5%	13.1%	100.0%

(出所) 付表Ⅲ-1に同じ。



付表Ⅲ-6 介護サービスの利用状況（件数、回数、費用）（三木町、平成14年度）

	件数	回数	費用(千円)	回数/件	費用/回	費用/件
訪問介護	3,003	24,586	132,479	8.19	5,388	44,115
訪問入浴	431	1,809	22,601	4.20	12,493	52,439
訪問看護	321	1,468	11,533	4.57	7,856	35,928
訪問リハ	35	141	775	4.03	5,500	22,157
通所介護	3,468	12,901	85,367	3.72	6,617	24,615
通所リハ	2,661	14,807	130,167	5.56	8,790	48,916
用具貸与	2,073	59,703	34,735	28.80	581	16,756
短期入所(特養)	724	9,214	97,204	12.73	10,549	134,260
短期入所(老健)	66	548	6,461	8.30	11,790	97,894
短期入所(療養)	24	237	2,366	9.88	9,984	98,595
療養指導	170	229	1,743	1.35	7,615	10,258
痴呆対応	95	2,653	21,607	27.93	8,144	227,442
特定施設	5	107	682	21.4	6,382	136,592
特養	1,442	42,410	457,428	29.41	10,785	317,217
老健	996	29,328	339,433	29.45	11,573	340,796
療養	249	8,466	89,287	34	10,546	358,582

(出所) 国保連事業状況に基づき作成。

付表Ⅲ-7 介護サービスの利用状況（件数、回数、費用）（三木町、平成15年度）

	件数	回数	費用(千円)	回数/件	費用/回	費用/件
訪問介護	3,498	32,315	169,029	9.23	*5,230	48,321
訪問入浴	*416	1,821	22,647	4.37	*12,436	54,441
訪問看護	368	1,651	12,623	4.86	*7,645	*34,301
訪問リハ	36	*127	*711	*3.52	*5,602	*19,763
通所介護	3,637	15,322	110,106	4.21	7,186	30,273
通所リハ	3,199	18,283	156,102	5.71	*8,538	*48,797
用具貸与	2,590	76,176	43,162	29.41	*566	*16,665
短期入所(特養)	791	10,824	112,254	13.68	*10,370	141,914
短期入所(老健)	*51	643	6,926	12.60	*10,771	135,804
短期入所(療養)	*7	*52	*569	*7.42	10,958	*81,407
療養指導	214	379	1,767	1.77	*4,664	*8,260
痴呆対応	370	10,438	86,125	28.21	8,251	232,772
特定施設	59	1,592	10,616	26.98	6,668	179,932
特養	1,522	44,496	480,909	*29.23	10,807	*315,971
老健	1,029	33,413	350,935	32.47	*10,502	341,045
療養	280	*8,250	103,370	*29.46	12,529	369,178

(出所) 付表Ⅲ-6に同じ。

(注) \*は前年度比で減少していることを表す。

付表Ⅲ-8 特別養護老人ホーム待機者数調べ(平成14年4月1日)

	実入所希望者	施設入所者	緊急性なし	待機者	待機率
高松市	699	210	296	193	27.6
坂出市	142	59	17	66	46.5
さぬき市	98	23	10	65	66.3
三木町	71	21	1	49	69.0
丸亀市	70	9	20	41	58.6
土庄町	61	26	3	32	52.5
善通寺市	29	1	2	26	89.7
高瀬町	49	23	0	26	53.1
詫間町	30	4	2	24	80.0
引田町	37	8	6	23	62.2
県全体	1,852	608	487	757	40.8

(出所) 香川県長寿社会対策課「特別養護老人ホームの入所希望者調査結果(最終報告)」に基づき作成。

(注) 実入所希望者数は名寄せ後の申込総数から死者を控除した数。